

L'excédent de la balance commerciale japonaise a pratiquement doublé en 1977

LIRE PAGE 28

Le Monde

Fondateur : Hubert Beuve-Méry

Directeur : Jacques Fauvet

1.60 F

Abonnement 1.300 F... 5, RUE DES ÉVALUÉS

BULLETIN DE L'ÉTRANGER

M. Caramanlis Europe occidentale

Constantin Caramanlis, ministre grec, va faire le 25 et le 31 janvier, une tournée des capitales occidentales...

Depuis lors, l'impatience grecque grandit sans que progressent vraiment les négociations...

A Bonn, le chancelier Schmidt fera au premier ministre grec un accueil cordial sans doute...

A Bruxelles, rencontrant M. Luns, secrétaire général de l'OTAN, l'homme d'Etat grec s'informera du prix à payer pour un retour de son pays dans l'union militaire de l'alliance...

Un ultimatum des ravisseurs du baron Empain? Les relations au sein de la gauche

- L'enlèvement est revendiqué par téléphone au nom des «Noyaux armés pour l'autonomie populaire»
Le prisonnier serait exécuté mercredi si trois membres des «NAPAP» incarcérés n'étaient pas libérés

Vingt-quatre heures après l'enlèvement près de son domicile parisien, avenue Foch, du baron Edouard-Jean Empain, président-directeur général du groupe franco-belge Empain-Schneider...

Très rapide et, semble-t-il, prévu dans les moindres détails, l'enlèvement du baron Edouard-Jean Empain, lundi 23 janvier...

Témoignage « imprécis »
L'enlèvement n'a duré que quelques minutes. Pen de témoins y ont assisté. Il était 11 h. et l'avenue Foch était quasi déserte...

D'une région à l'autre
MIDI-PYRÉNÉES : L'OPPOSITION DANS SES TERRES
par ANDRÉ LAURENS

pour l'autonomie populaire (NAPAP). La police s'efforce de vérifier l'origine de ces appels. Selon ceux-ci, les NAPAP menacent de tuer le baron Empain mercredi 25 janvier à midi si, auparavant, deux membres de la Fraction armée rouge, Irmgard Möller et Rolf Pöhler, ainsi qu'un membre des NAPAP, Christian Harbutot, ne sont pas libérés...

était retrouvé en parking de la porte Champerret (Paris-17e). Aucune demande de rançon n'avait été adressée, ce mardi 24 janvier, ni à la police ni à la famille du baron Empain. « Nous ne lui commettrons pas d'atteintes », a déclaré le général Albert Buchalet, administrateur délégué du groupe Empain-Schneider...

La camionnette J7, laissée sur place par les hommes masqués, avait été pour sa part, volée le jour de l'enlèvement. En début de soirée, la 604 du baron Empain

M. Marchais : en cas de victoire il y aura des ministres communistes

M. Mitterrand : que le P.C. sorte de son «silence alambiqué»

M. Mitterrand n'a invité, lundi 23 janvier, dans le Var, le parti communiste à préciser ses intentions en ce qui concerne le second tour de scrutin, à sortir de son «silence alambiqué»...

Dans un entretien avec l'hebdomadaire «France Nouvelle», M. Louis Baillet, responsable de la commission de défense du P.C.F., admet, après avoir critiqué les débats des 7 et 8 janvier dernier du P.S. sur le thème, que socialistes et communistes pourraient s'entendre sur une politique de défense qui reposerait sur un véritable désarmement et le respect de l'indépendance nationale...

A l'occasion du déjeuner de presse annuel organisé, lundi 23 janvier, par le bureau politique du parti communiste, M. Georges Marchais s'est attaché à résumer la thèse selon laquelle les communistes ne souhaiteraient pas la victoire de la gauche aux prochaines élections législatives...

THIERRY PFISTER.

(Lire la suite page 7.)

La galaxie des « autonomes »

Les autonomes... Périodiquement, depuis quelques mois, ce terme imprécis se retrouve accolé à des faits ou des incidents qui n'ont pas toujours entre eux des liens logiques très évidents.

I. — LA FIN DE TOUT

Une main. Un morceau de craie blanche. Un court instant devant le tableau noir et un grand rire. Un énorme rire. Dans l'amphithéâtre 33 de l'université Paris-VI-Paris-VII de Jussieu, un « autonome » vient d'écrire au tableau : « La psychanalyse des répers, nous voulons les réperser... »

Dans l'enquête dont on lira le début ci-dessous, Laurent Greilsamer analyse cette « Galaxie des autonomes » dont la dernière manifestation a cependant été un échec : le rassemblement international de Strasbourg.

par LAURENT GREILSAMER

ment banni de leur univers les chefs et les petits chefs, les leaders et les créateurs. Ils ont renoncé au centralisme démocratique (à la démocratie formelle, on chie dessus)...

Fin. Les idéologies. L'Union soviétique et la Chine populaire, «poulx rouges», sont renvoyées dos à dos. Le léninisme est déconstruit, le marxisme raillé. « Depuis un siècle, papa Marx s'est sur le monde, à côté d'analyses définitives sur le capitalisme, il nous a saoulés de théories socio-économiques et de morale politique », écrit Jacques Lesage de la Haye, l'un des animateurs du groupe Marge.

Enfin, fini le militantisme. « Pour moi, militant, dit Serge, c'est quelque chose comme le stade suprême de l'aliénation. Dans les organisations, tu as les mêmes divisions que dans la société : ceux qui pensent, ceux qui agissent, ceux qui collent les affiches, ceux qui diffusent, ceux qui bastonnent. La division du travail. Mitterrand, c'est considérer la politique comme quelque chose à l'écart de la vie quotidienne, c'est croire au grand soir, alors que le grand soir, moi, je n'y crois plus du tout... »

Les « autonomes » sont revenus sur leurs pas. Ils ont définitivement...

AU JOUR LE JOUR

BLANC COMME NEIGE

Notre confrère Libération est poursuivi en justice pour avoir publié des petites annonces gratuites dans lesquelles des travailleurs immigrés proposaient un mariage blanc pour éviter d'être expulsés de France. Il paraît que c'est illégal.

Lire page 11

« ÉGÈG AU ROI »

Le compte rendu du dernier livre de Maurice Duverger, par Stanley Hoffmann.

LES « SINGULIERS DE L'ART » A L'ARC-PARIS

Défense des vieillards émerveillés

C'est alors que les langues se délièrent dans le pays et dans les environs. L'opinion fut vite faite : c'est un pauvre fou qui remplit son jardin de pierres... Le « pauvre fou » en question, qui rapporte lui-même ce jugement, était facteur de profession, se nommait Ferdinand Cheval. Son Palais idéal fut classé monument historique en 1909. Il est le plus connu de ces marginaux de l'art — avec, peut-être, Pissarro, — que l'Arc expose sous le label de « Singuliers de l'art »...

GENEVÈVE BREERETTE. (Lire la suite page 22.)

J. DELMAS 13, rue de l'Odéon 75006 Paris. Services : L'EXPORTATION, PERMIS DE CONSTRUIRE.

Le Monde publiera le 26 janvier un supplément sur la Bourgogne. Avant la visite du président de la République en Bourgogne, le jeudi 26 et le vendredi 27 janvier, « Le Monde » publiera, dans ses éditions datées 26 janvier, un supplément de sept pages consacré à cette région et les quatre départements qui la composent.

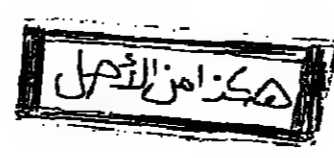

étranger

LES DROITS DE L'HOMME EN EUROPE ORIENTALE

UN COLLOQUE A BRUXELLES

Des dissidents de l'Est ont plaidé pour un socialisme démocratique

De notre envoyée spéciale

Bruxelles. — Il y a quelques jours se créait en Belgique le Comité du 1er mai pour les libertés démocratiques et les droits des travailleurs dans les pays de l'Est...

« La liberté se conquiert »

L'opposition, elle, agit à visage découvert. Le Comité de défense des ouvriers (KOR) a été créé en septembre 1976 pour défendre les ouvriers d'Urus et de Radom...

La rencontre a commencé par une soirée consacrée au dixième anniversaire du « printemps de Prague ». M. Ed. Pelikan, M. J. Kavan, et les signataires de la Charte 77...

Les révolutions inachevées

Samedi matin, un forum sur les formes de société, les crises et les perspectives des pays de l'Est, les opinions ont été moins unanimes...

L'économiste français Jean-Claude Vincent considère que dans cette région « les révolutions sont inachevées, puisque l'hégémonie ouvrière n'a pas été assurée ».

Trois témoignages de dissidents ont marqué le colloque : M. Valim Bielotzerovski a parlé des difficultés de vie et de travail des ouvriers en U.R.S.S.

L'historien polonais Krzysztof Ulanin (qui vit à Paris), qui fut un des animateurs de l'octobre 1956 à Varsovie, estime que la situation actuelle dans son pays est sans précédent.

« En parlant du principe que la liberté n'est pas donnée mais se conquiert, à tout le moins, on crée ainsi des lieux, des espaces de liberté. On apprend à être libre ; c'est difficile d'apprendre à liquider le fils que chacun porte en soi... »

Je pense que le pouvoir a perdu l'initiative. Non qu'il soit incapable d'arrêter encore des milliers de personnes. Encore que personne ne sache ce qui se passera alors.

A la fin du colloque, les organisateurs et les participants venus de l'étranger : Comité du 5 janvier (France), Comité de solidarité avec les opposants des pays de l'Est (Suisse), Socialistes Oseuropakomize (R.F.A.), Labour Focus on Eastern Europe (Grande-Bretagne), Comité in défense de Soviet political prisoners (Canada) ont publié un communiqué dans lequel ils s'engagent à intensifier les activités de défense des libertés démocratiques et des droits des travailleurs dans les pays de l'Est et à organiser et à ordonner la solidarité avec toutes les victimes de la répression de tous les pays.

AMBER BOUSGLOU.

En Allemagne fédérale

Devant la commission d'enquête parlementaire Les experts étrangers qui ont autopsié Andreas Baader, Gudrun Ensslin et Jan-Carle Raspe confirment la thèse du suicide

De notre correspondant

Bonn. — Tout permet de conclure au suicide : tel est, en substance, le verdict définitif des experts médicaux qui procéderont à l'autopsie de Baader, Ensslin et de Raspe après leur mort dans la prison de Stammheim, le 18 octobre 1977.

Le cas d'Irmgard Moeller

Le professeur Joachim Raue, qui a été nommé expert mandaté, a fourni par ailleurs des explications sur le cas d'Irmgard Moeller. Celle-ci avait affirmé le 10 janvier, devant la commission d'enquête, que durant la nuit des trois décès, elle avait sombré dans l'inconscience et s'était retrouvée le matin sur un brancard.

Dès la découverte des corps, les autorités judiciaires de Stuttgart avaient demandé que des spécialistes neutres participent à l'enquête en vue de prévenir toutes les interprétations subjectives auxquelles on pouvait s'attendre.

Deux avocats ouest-allemands, M. Petra Rogge et Rainer Kunkel, ont été inculpés lundi 23 janvier par le parquet de Hambourg pour aide à une association de malfaiteurs.

Le montant du prix Theodor Heuss, attribué cette année au chancelier Helmut Schmidt, et à Mme Manfred Romberg, maire C.D.U. de Stuttgart, et Alfred Grosser, professeur à l'Institut d'études politiques de Paris (le Monde du 24 janvier), a été versé aux enfants des victimes des derniers attentats terroristes commis en République fédérale et à ceux du pilote de la Luftwaffe tué par les auteurs du détournement de Mogadiscio.

Un ancien dirigeant du P.C. proteste contre la discrimination dont serait victime la minorité d'origine hongroise

En Roumanie

De notre correspondant en Europe orientale

Vienne. — Un ancien dirigeant du parti communiste roumain, M. Karoly Kiraly, a récemment dénoncé, apprend-on dans une lettre ouverte, la discrimination dont est victime en Roumanie la minorité d'origine hongroise.

Hongrois de Transylvanie rebondit régulièrement entre Budapest et Bucarest sans jamais prendre toutefois un caractère véritablement dramatique, en raison surtout de la modération observée en la matière par M. Kadar, le premier secrétaire du parti hongrois.

M. Kiraly critique notamment la politique suivie par Bucarest en matière d'emploi et d'enseignement. Entre autres faits concrets, il déplore l'absorption de l'Institut hongrois de médecine de Targu-Mures (1956) de l'université roumaine de la même ville, ainsi que la fermeture de l'Institut hongrois de médecine de Targu-Mures.

L'HUMANITÉ JUGE INADMISSIBLE QUE LES DROITS DE LA DÉFENSE DE CHTCHARANSKI SOIENT MÉCONNUS

Sous le titre : « L'ingénieur Chicharancki (1) en prison depuis dix mois », « l'HUMANITÉ » de ce mardi 24 janvier relate d'affaire sur trois quarts de colonne et d'une manière favorable au dissident soviétique.

Le geste de M. Kiraly intervient en tout cas dans une période où une partie de l'opinion hongroise paraît de plus en plus mécontente contre l'attitude de Bucarest envers les minorités nationales.

Aux Pays-Bas

La direction du P.C. néerlandais accuse son ancien président de « sectarisme » et d'« opportunisme »

De notre correspondant

Amsterdam. — Le parti communiste néerlandais a annoncé dimanche 22 janvier, à l'issue de son vingt-cinquième congrès tenu à Amsterdam, un nouveau programme d'action et a lancé un appel à la lutte contre le gouvernement de centre droit du catholique Andries Vlug.

Cette lutte interne empêche le P.C. de se définir clairement dans le contexte politique néerlandais actuel : d'une part, il critique la direction du parti socialiste, et surtout l'ancien premier ministre, M. Den Uyl, ce qui ne l'empêche pas de préconiser la formation d'une nouvelle coalition de gauche composée de communistes, de socialistes, de centristes, de radicaux et de progressistes.

Les communistes néerlandais ont connu une sévère défaite aux dernières élections générales : ils ne sont plus représentés, depuis le 25 mai 1977 — en passant de 4,7 % à 1,7 % des suffrages — dans le parlement.

Malgré un certain rapprochement avec les Soviétiques, en 1977, le P.C. néerlandais reste fidèle aux principes définis lors de la conférence des P.C. européens en 1976, à Berlin, et recherche de plus en plus les contacts avec d'autres partis communistes qui marquent leur indépendance, notamment le parti roumain et italien. En dépit de ses difficultés internes, il paraît avoir regagné une certaine vitalité.

MARTIN VAN TRAA.

RENE ANDRIEU REPONSES A MITTERRAND LETTRE OUVERTE A CEUX QUI SE RECLAMENT DU SOCIALISME. Includes a graphic of a book cover 'Lettre ouverte à ceux qui se réclament du socialisme' by René Andrieu.

A DÉMAGOGIE LUS CE QU'ELLE É

Text in the left margin, partially obscured by the 'A DÉMAGOGIE' header.

Text in the left margin, continuing the article or providing additional context.

Text in the left margin, continuing the article or providing additional context.

Text in the left margin, continuing the article or providing additional context.

OFFICIERS MINISTÉRIELS

VENTE sur saisie immobilière au Palais de Justice à VERSAILLES. Une maison à 22. habit. et comm. de laquelle est excl. un tds de comm. CAFÉ - REST. - HOTEL - ÉPICERIE

ET VENTES PAR ADJUDICATION

Vente au Palais de Justice à Paris, le jeudi 2 février 1978, à 14 heures IMMEUBLE A PERPIGNAN (Prénées-Orientales)

VENTE au Trib de Gr. Inst. à Fontainebleau, mercredi 1er février 78, à 14 h. 30 UNE PROPRIÉTÉ sise à FONTAINEBLEAU (Seine-et-Marne)

Vente au Palais de Justice à Paris, le jeudi 2 février 1978, à 14 heures UN IMMEUBLE à PARIS 16e 45, rue Le Marois

Adjudication amiable Étude de M. DURAND et JOUVIN, notaires associés à Paris, 10, rue Danielle-Casanova, LE 6 FÉVRIER 1978, à 14 h. 30

VENTE sur saisie immobilière au Palais de Justice à NANTERRE, le MERCREDI 1er FÉVRIER 1978, à 14 heures UNE PROPRIÉTÉ à FONTENAY-AUX-ROSES (92)

Vente sur publications judiciaires au Palais de Justice à VERSAILLES, le MERCREDI 8 FÉVRIER 1978, à 14 heures 3 CAVES - 8 PARKINGS EXTÉRIEURS 55 GARAGES

La révolution chinoise s'embourgeoise-t-elle à son tour? Pouvoirs n° 3. Qui gouverne la Chine? 39 F

sous-verre instantané... avec les 3 modèles ENCADRIX, montage facile des photos, dessins, graphiques, cartes, etc. (toutes tailles).

PROCHE-ORIENT

LA SUSPENSION DU DIALOGUE ISRAËLO-ÉGYPTIEN

La Knesset approuve l'action de M. Begin

Jérusalem. — Par 69 voix contre 9 et 19 abstentions, la Knesset a approuvé, une fois de plus, lundi 23 janvier, la politique gouvernementale de la négociation avec l'Égypte.

entière, à l'exception de cinq députés communistes, refusé de telles conditions. Le premier ministre a ajouté: « La guerre de six jours ayant été une guerre défensive, en vertu de la loi internationale, les forces armées, en l'absence d'un traité de paix, sont habilitées à demeurer sur une ligne de cessez-le-feu ou sur celle déterminée par des accords signés.

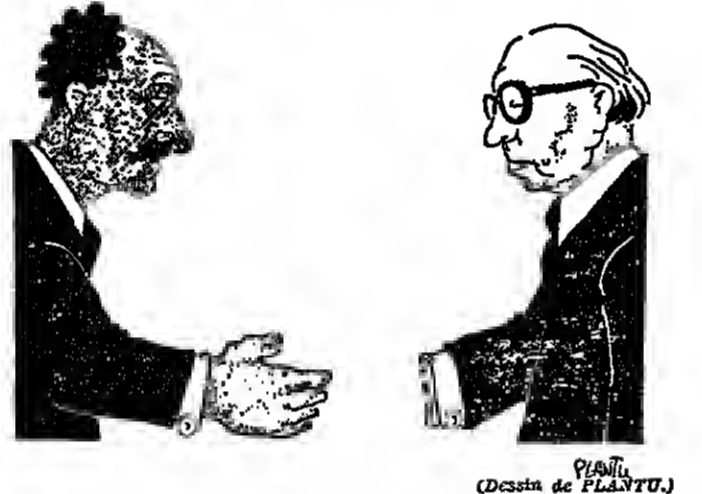

De notre correspondant

M. CARTER SOUHAITE UN RETOUR A UNE « DIPLOMATIE TRANQUILLE »

Commentant le discours prononcé par M. Menahem Begin, le lundi 23 janvier, devant la Knesset, M. Mohamed Kamel, ministre égyptien des Affaires étrangères, s'est borné à déclarer: « Les deux parties vont pouvoir revoir leurs positions dans le calme et, selon ce qui va se passer dans les prochains jours, les négociations pourront recommencer, mais nous n'en sommes pas encore là.

A TRAVERS LE MONDE

Argentine LE PRÉSIDENT GISCARD D'ESTAING a reçu un message du général Videla le lundi 23 janvier. Ce texte, intitulé « à l'Élysée », constitue une première réponse du gouvernement argentin aux déclarations faites par le chef d'État français en faveur des deux religieuses enlevées les 6 et 10 décembre dernier à Buenos-Aires.

Brésil LE PARTI GOUVERNEMENTAL, L'ARENA, a proposé une convention nationale initialement prévue en juin, le 8 ou le 9 avril prochain afin d'approuver le nom du futur président de la République brésilienne.

Canada M. RENE LEVESQUE, premier ministre du Québec, a déclaré, lundi 23 janvier, à Montréal, qu'un recours du gouvernement fédéral à la force armée pour empêcher la province de devenir indépendante « n'est pas la plus probable des solutions ».

Colombie LE PRÉSIDENT DE LA CHAMBRE DES REPRÉSENTANTS s'est constitué prisonnier le lundi 23 janvier à Bogotá. M. Alberto Santos-Finilo, âgé de trente-cinq ans, ancien ministre de la Justice, était recherché depuis trois jours.

Espagne UN OFFICIER DE L'ARMÉE ESPAGNOLE, le capitaine Antonio Herreros Robles, accusé

d'appartenir à l'Union militaire démocratique (U.M.D., progressiste), sera traduit le 27 janvier devant le conseil de guerre de Madrid. Le procureur général a requis une peine de mort à l'encontre de l'accusé. Le capitaine Hierros avait été arrêté le 26 février 1976, à Barcelone, et mis en liberté provisoire le 9 août 1976. (A.F.P.)

Maroc Mme BIRGITTA EDLUND, du journal suédois Dagens Nyheter, a été refoulée sur Amsterdam, dimanche 22 janvier, après avoir dû passer la nuit à l'aéroport de Casablanca sans être autorisée à prendre contact avec son ambassade.

Namibie LES AMBASSADEURS de France, des États-Unis, de Grande-Bretagne, de la République fédérale d'Allemagne et du Canada ont effectué, dimanche 23 janvier au Cap, une démarche auprès de M. Pik Botha, ministre sud-africain des Affaires étrangères, afin de tenter de sortir de l'impasse dans les négociations sur la Namibie.

Nicaragua UNE GREVE GÉNÉRALE a été annoncée, pour ce mardi 24 janvier, par l'opposition

nicaraguayenne, pour protester contre le meurtre de M. Chamorro, directeur du quotidien La Prensa, et opposant au régime du président Somoza. Les partis conservateur, social-démocrate et socialiste ont annoncé qu'ils rejoindraient le mouvement. Sur ce point, le Mapam a violemment attaqué le gouvernement en exigeant que soit mis fin à la création de nouvelles colonies.

Portugal M. MARIO SOARES a été officiellement désigné comme PREMIER MINISTRE le lundi 23 janvier. Le secrétaire général du P.S. portugais dispose de dix jours pour présenter son programme au Parlement.

Republique démocratique allemande QUATRE MEMBRES DE L'OPERA DE DRESDE, en tournée à Hambourg, ont demandé lundi 23 janvier l'asile politique à la R.F.A.

Swaziland M. A.B. DUMA, réfugié politique noir d'Afrique du Sud, a été grièvement blessé lundi 23 janvier par l'explosion d'une lettre piégée, à Manzini, seconde ville du royaume du Swaziland.

Tunisie M. OTTO KERSTEN, secrétaire général de la C.I.A.I. (Confédération internationale des syndicats libres), devait rencontrer ce mardi 24 janvier, pour la seconde fois en vingt-quatre heures, le premier ministre, M. Redj Nouria.

Transkeï M. HECTOR NCOOKAZI, chef du parti démocrate du Transkeï, a été arrêté par la police pour la dixième fois.

Transkeï M. HECTOR NCOOKAZI, chef du parti démocrate du Transkeï, a été arrêté par la police pour la dixième fois.

Tunisie M. OTTO KERSTEN, secrétaire général de la C.I.A.I. (Confédération internationale des syndicats libres), devait rencontrer ce mardi 24 janvier, pour la seconde fois en vingt-quatre heures, le premier ministre, M. Redj Nouria.

Yougoslavie M. MILETA FEROVITIC (partisan d'un communisme centralisé), détenu à Belgrade depuis la fin de l'année dernière, affirme avoir été enlevé le 27 juillet en Suisse par un « commando » de cinq ou six hommes dirigés par un Italien.

Yugoslavie M. MILETA FEROVITIC (partisan d'un communisme centralisé), détenu à Belgrade depuis la fin de l'année dernière, affirme avoir été enlevé le 27 juillet en Suisse par un « commando » de cinq ou six hommes dirigés par un Italien.



صحة من الاصل

PROCHE-ORIENT

DIPLOMATIE

Barnett

Chemisier Habilleur
19, AV. VICTOR-HUGO-116

- Manteaux cashmere 890 498
- Lodens véritables 690 398
- Raglans Tweed 850 368
- Costumes av. gilet 890 498
- Costumes Tweed 860 468
- Blazers p.l. peignés 660 368
- Pantalons flanelle 260 148
- Pulls cashmere 240 228
- Chemises tergal 2 long. 68
- Pyjamas Oxford 2 long. 98
- etc.

Rayon spécial
GRANDES TAILLES

SOLDES ANNUELS

Egypte

SOUTENU PAR VINGT-DEUX DÉPUTÉS

« nouveau Wafd » a pu se constituer en parti

De notre correspondant

se targuant au départ de pouvoir rallier soixante-cinq parlementaires, et le premier ministre et chef de la formation majoritaire M. Mammadouh Salem. Des pressions inouïes furent exercées sur des députés pro-gouvernementaux ou indépendants tentés de passer à un parti au prestige renaissant.

La première manche vient d'être gagnée par le Wafd, puis-

que au début de ce mois Ibrahim pacha Farrag, wafdiste qui, comme Fouad pacha, fut ministre avant la révolution de 1952, est allé déposer sur le bureau de M. Moustapha Khalil, secrétaire général de l'Union socialiste arabe, l'ancien parti unique maintenu comme « régulateur » de la vie politique, la liste des six cents personnalités, dont vingt-deux députés pro-gouvernementaux, indépendants ou libéraux-socialistes (fondations du « nouveau Wafd » et Wafd el Gedid).

Des thèses nassériennes

Leurs signatures sont accompagnées d'un programme politique de quatre-vingt-cinq pages. En le lisant, des nassériens ont eu un haut-le-cœur : « Mais ce sont là nos idées », tout en continuant de vitupérer pour la forme contre les « manées destructrices » de la période nassérienne, les néo-wafdistes rompant avec la tradition libérale de l'ancien Wafd, réclament maintenant « le socialisme comme système économique et social, à condition qu'il soit débarrassé de ses aspects étrangers » (entendez le marxisme) « la coexistence entre le secteur public et le secteur privé », « le maintien de la limitation de la propriété privée ». En diplomatie, le nouveau Wafd adhère à la théorie (nassérienne) de l'Égypte arabe, africaine, islamique et non alignée.

Renoncement aux idées laïques

Bref, l'ancien Wafd n'existe plus, ou en tout cas, pour obtenir d'être reconnu officiellement, il a renoncé publiquement aux idées laïques, libérales et nationalistes égyptiennes qui firent jadis son originalité et son succès. Pour faciliter encore la reconnaissance du nouveau Wafd, les anciens dirigeants du parti, comme M. Serageldine (soixante-sept ans), ont décidé eux aussi de s'effacer ou plutôt de ne jouer leur rôle qu'en coulisse. Deux personnalités indépendantes sont donc candidates au poste de secrétaire général. D'une part, M. Wahid Raïfat (soixante et onze ans), juriste renommé de formation française

que Nasser mit en prison parce qu'il s'était élevé contre les procédés dictatoriaux du régime. D'autre part, M. Helmi Mourad (cinquante-six ans), autre juriste réputé, formé à Paris, relevé de son poste de ministre en 1969 pour avoir osé contredire Nasser, aujourd'hui député du Caire-Héliopolis.

Le président du Parlement, M. Sayed Marei, estime que le nouveau Wafd présente les conditions requises pour être officiellement reconnu. M. Moustapha Khalil est plus réservé. En fait, c'est le président Sadate qui tranchera.

J.-P. PERONCEL-HUGOZ.

M. LUNS, L'OTAN ET LA PARTICIPATION DES COMMUNISTES AU POUVOIR

Bruxelles (A.P.). — Interrogé par l'éventuelle accession à des postes de ministres de l'intérieur, de la défense ou des affaires étrangères dans un pays de l'atlantique atlantique, M. Luns, secrétaire général de l'OTAN, a répondu, après une conférence, le lundi 23 janvier, à Bruxelles :

« Entre la prise du pouvoir par les communistes et une certaine participation, il y a une différence. Le Portugal a même eu un premier ministre communiste alors qu'il faisait partie de l'OTAN (1), et nous avons pris les mesures nécessaires pour que les secrets de l'OTAN ne soient pas... Sans finir sa phrase, M. Luns a observé une pause et ajouté : « Et elles ont fonctionné, c'est tout ce que je peux dire. »

Le secrétaire général a encore déclaré : « Si le parti communiste dit : « Nous jouerons le jeu démocratique, nous respecterons les engagements internationaux, nous résisterons à l'agression même si elle vient de l'Union soviétique, nous ne nous opposons pas à une presse libre, nous ne nous opposons pas à une justice libre, etc. », et que cela se révèle être le cas, il ne seraient plus des communistes. »

(1) M. Luns fait sans doute allusion au gouvernement du général Goncalves (juillet 1974 - septembre 1975). Le général n'était pas membre du P.C. mais avait le soutien du P.C. et de l'extrême gauche.

Le tribunal international d'arbitrage sur le différend franco-britannique en mer d'Irlande a commencé à entendre le lundi 23 janvier à Genève le recours britannique à propos de sa sentence du 18 juillet. Londres conteste l'interprétation cartographique de la sentence qui attribue à la France la plus grande partie de la zone en cause du plateau continental. La décision du tribunal interviendra vraisemblablement au mois de mai. (Le Monde du 28 juillet).

Les États-Unis, la Grande-Bretagne et l'U.R.S.S. ont repris le lundi 23 janvier à Genève leurs négociations sur l'arrêt complet des essais atomiques. — (A.F.P.)

BRAËLO-ÉGYPTIEN

Begin

M. CARTER SOUHAITE UN BRË A UNE « DIPLOMIE TRANQUILLE »

Le président américain Jimmy Carter a déclaré mardi 23 janvier, lors d'une conférence de presse à Washington, qu'il souhaitait une « diplomatie tranquille » en Israël. Il a souligné que la paix en Israël était essentielle pour la stabilité du Moyen-Orient et a exprimé son espoir que les négociations entre Israël et l'Égypte progressent rapidement.

Le président américain a également mentionné les efforts de son administration pour faciliter le dialogue entre les parties belligères. Il a insisté sur l'importance de la coopération internationale pour résoudre les conflits régionaux.

EXCEPTIONNEL
OLDIES Hi Fi
24 janvier au 11 février
20 % sur prix discountés
POINT D'ORGUE
0, boul. Malesherbes (8^e)

52% DU POIDS A L'AVANT. 48% DU POIDS A L'ARRIÈRE.



Sous ces deux pourcentages presque égaux, il y a le secret de l'équilibre de la nouvelle Opel Rekord, le secret d'une tenue de route exceptionnelle. Mais l'égalité des charges sur les deux essieux n'est pas la seule raison de la très bonne qualité de conduite de l'Opel Rekord.

A l'avant, une conception nouvelle de la suspension : de type Mc Pherson, à grands débattements y contribue. Les tiges des pistons d'amortisseurs revêtus de téflon réduisent les frottements et permettent à la voiture de s'adapter instantanément aux irrégularités de la route.

Et sous cet avant se cache un puissant moteur de 2 litres qui ne consomme que 92 l à 120 km/h**. Cette économie est due à l'aérodynamisme de la carrosserie, aérodynamisme qui vous procure le silence. C'est cela la nouvelle Opel Rekord.

A l'arrière, asseyez-vous. A l'intérieur de cette grande berline des places confortables pour les passagers. Un correcteur d'assiette* vous permet d'absorber les plus lourdes charges sans nuire au confort.

Opel a utilisé un ordinateur pour sélectionner les matériaux et les formes qui offrent le plus de résistance aux chocs et une rigidité maximale de la carrosserie pour un poids peu élevé : le meilleur équilibre.

Mais vous ne pouvez juger l'Opel Rekord qu'au volant. C'est la conduite de la Rekord qui est entièrement nouvelle. La nouvelle Opel Rekord c'est l'équilibre sur la route.

La nouvelle Opel Rekord, c'est l'équilibre sur la route. Avec Opel, partez tranquille.

* en carburateur ou injection et diesel (2 l)
** émissions : 7 (à 90 km/h) et 12,3 l en cycle urbain
Rekord essence 2 l carburateur.



* sur option : 315 TTC - Opel Rekord de 30.995 à 46.525 F. Prix clés en main en 6210.77. Modèle présent : 1.5, 21 carburateur - 35370 R

politique

Le Monde

Tunisie Le P.P.M. se propose de rationaliser l'économie

M. MARCHAIS : il est fort possible que le P.C. retire des candidats en faveur du P.S.U. ou des gaullistes d'opposition

Recevant les journalistes de la presse française, lundi 22 janvier, M. Marchais a annoncé que, malgré tous nos efforts, nous sommes parvenus à ramener le parti socialiste au programme commun qu'il avait adopté en 1972 et à l'actualisation d'urgence selon nous, la situation. Nous étions donc placés devant le dilemme suivant : ou poursuivre ou renoncer à la lutte pour l'union. Nous avons refusé la seconde solution.

« Nous sommes donc placés devant le dilemme suivant : ou poursuivre ou renoncer à la lutte pour l'union. Nous avons refusé la seconde solution. Nous sommes donc placés devant le dilemme suivant : ou poursuivre ou renoncer à la lutte pour l'union. Nous avons refusé la seconde solution.

« Je ne dois pas être un homme qui n'apporte rien. Je suis un homme qui apporte quelque chose. Je suis un homme qui apporte quelque chose. Je suis un homme qui apporte quelque chose. Je suis un homme qui apporte quelque chose.

M. MITTERRAND : il n'y a plus que les communistes pour supposer que le bon choix de M. Giscard d'Estaing, c'est moi

M. F. Mitterrand a déclaré lundi 22 janvier au Luch (Var) : « Si la gauche a la majorité numérique au premier tour, il s'agira de la transformer en majorité politique au second tour. (...) Si elle est la première dans l'Assemblée nationale dans le cadre d'une majorité de gauche, le P.S. prendra une initiative qui consistera à saisir ses partenaires de la gauche d'un programme de gouvernement. Ce programme aura pour base le programme commun signé en 1972, auquel seront ajoutées les propositions socialistes qui n'ont pas été sanctionnées. »

« Si ce qui concerne le second tour, M. Mitterrand a confirmé que les candidats socialistes se désolent en faveur des communistes arrivés en tête. Il a ajouté : « Je souhaite que nos partenaires soient au silence absolu dans lequel ils se trouvent. Mais je ne leur demande rien. »

« Je ne suis pas un homme qui n'apporte rien. Je suis un homme qui apporte quelque chose. Je suis un homme qui apporte quelque chose. Je suis un homme qui apporte quelque chose.

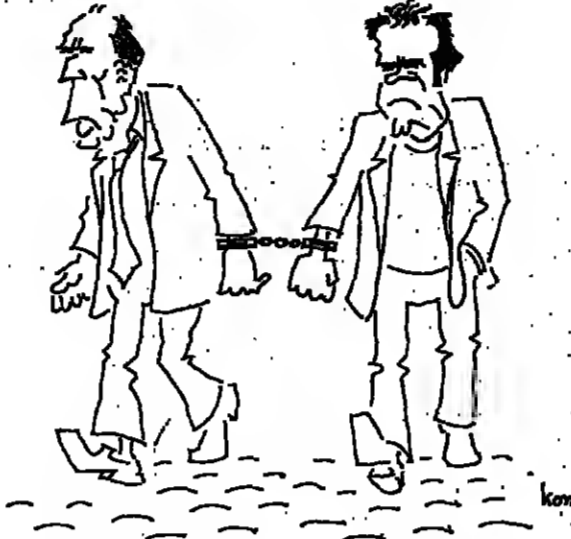

(Dessin de KONK.)

Front autogestionnaire publie une première liste de cent candidats

Une première liste de cent candidats du Front autogestionnaire est publiée. Elle sera suivie d'une seconde liste concernant cent cinquante circonscriptions, notamment celles de Paris.

Le Front autogestionnaire regroupe des militants du P.S.U., du MAN (Mouvement pour une Démocratie non violente) et de groupes écologistes, éducatifs et féministes. Sa constitution, fondée du 12 janvier, est le résultat des efforts collectifs regroupés autour de lui la courant politique favorable à une victoire de la gauche.

« Cette liste, les dirigeants du P.S.U. ont eu le souci de se démarquer des formations qui composent l'extrême gauche, et notamment de celles qui sont regroupées sous le sigle « Pour le socialisme, à pouvoir aux travailleurs » (la L.C.F., T.O.C.F., et C.C.A.). Tout au plus les socialistes, unifiés idéologiquement, ont pu avoir une sorte de pacte de non-agression, de façon à éviter toute concurrence sur le terrain. Mais la solution qui a été retenue, le 5 janvier dernier, est ce sujet s'est soldée par un échec. »

Après avoir pris ses distances avec le courant réorganisé, le P.S.U. a cependant échoué dans sa tentative de conclure un accord national avec les

groupes écologistes, et notamment avec le Réseau des Amis de la Terre (R.A.T.), du fait de la réusite d'un regroupement concurrent, celui d'Ecologie 73 et du mouvement S.O.S.-Environnement (le Monde du 25 décembre 1977).

Les socialistes unifiés ont alors entrepris un patient travail de sappe consistant à promouvoir des accords de front autogestionnaire avec des groupes locaux d'écologistes, auxquels se sont joints des militants non violents et régionalistes.

Cette entreprise semble avoir porté ses fruits, sans avoir cependant totalement renversé le rapport des forces au détriment du « collectif » Ecologie 73.

Dans la première liste publiée sous le sigle du Front autogestionnaire - Ecologie - Droits des femmes - Socialistes, 70 % des candidats milient au P.S.U. et 30 % sont des femmes. Au nombre des premiers candidats figurent notamment MM. Claude Bourdét et Charles Piquet, membre du secrétariat national du P.S.U., délégué C.F.D.T. du personnel de l'entreprise Lip et responsable de la nouvelle coopérative ouvrière créée à Palente.

Les relations au sein de la gauche

(Suite de la première page.)

L'inconnue de l'accord avec les « camarades socialistes » sur un programme demeure pourtant le secrétaire général du P.C.F. G. En effet, rappelle : « Encore convient-il de nous mettre bien d'accord sur ce que nous ferons ensemble au gouvernement. »

Les partenaires du parti communiste continueront donc d'ignorer, au moins jusqu'au 13 mars, les perspectives qui s'offrent réellement à eux. Le P.C.F. n'est pas décidé à sortir du « silence alambiqué » que lui reproche M. François Mitterrand.

En ce qui concerne le problème des désistements au sein de la gauche, on peut relever sur les propositions par M. Jean Elieinstein dans une interview publiée par Politique hebdo, daté 23-29 janvier. L'historien communiste note : « Je fais remarquer qu'à aucun moment, dans aucun texte, un responsable du parti n'a

envisagé le non-désistement au second tour ; nous ne sommes pas dans une période « classe contre classe ». La tactique « classe contre classe » avait été employée en 1959 par le P.C.F. Elle s'était traduite par le refus de tout accord électoral avec le parti socialiste S.F.I.O. »

Les socialistes peuvent d'autant plus légitimement s'opposer au P.C.F. de ne pas préparer les conditions d'une victoire de la gauche qu'aux crises qui secouent plusieurs municipalités d'union de la gauche vient s'ajouter la perspective de voir les communistes retirer leurs candidats au profit du P.S.U. ou de gaullistes d'opposition dans certaines circonscriptions.

M. Georges Marchais présente cette démarche comme étant destinée à faire progresser l'union mais elle pourrait à elle se concrétiser, dans les Yvelines notamment, dans le cadre des grandes manœuvres visant à provo-

quer l'échec de M. Michel Rocard. L'ancien secrétaire national du P.S.U. a souvent été l'un des principaux cibles du P.C.F. mais le r'est accentué au cours des derniers mois comme si les communistes étaient soucieux de préparer, à leur manière, l'après-mars 1978. En cherchant à éliminer un homme qui apparaît comme l'un des futurs chefs de file du courant socialiste.

THIERRY PFISTER.

M. BAILLOT (P.C.F.) N'EXCLUT PAS UNE ENTENTE AVEC LE P.S. SUR LA DÉFENSE

Dans l'hebdomadaire France nouvelle daté lundi 23 janvier, M. Louis Baillot, député communiste de Paris et responsable de la commission de défense nationale du P.C.F., répond à la question : « Etant donnée des divergences bien connues entre le P.C.F. et le P.S. peut-il y avoir un accord entre eux sur les problèmes de la défense nationale ? »

« Les différences fondamentales entre nos deux partis ont leurs répercussions dans l'analyse que nous faisons de la politique extérieure et dans la conception de la défense nationale, explique notamment M. Baillot. Nous n'avons pas été surpris qu'à la convention socialiste des options différentes de notre programme soient apparues. Est-ce qu'il est possible d'aboutir à un accord comme nous étions parvenus à le faire en 1972 pour le programme commun ? Oui, certainement, mais en adoptant deux principes : 1) Il faut que la politique extérieure et la défense nationale soient les composantes d'une véritable politique de paix et de désarmement ; 2) cette politique doit être fondée sur le respect de la souveraineté et de l'indépendance nationales. Si on se met d'accord sur ces principes, on peut commencer à discuter. C'est ce qui avait été obtenu dans l'accord réalisé par le groupe de travail des quinze représentants des partis de gauche. »

« Après la remise en cause de cet accord, il y a eu une deuxième discussion, celle où le P.S. fait le silence sur le refus de toute éventuelle d'intégration de la France à un bloc militaire quelconque. Il résulte de cette situation qu'après la rupture des négociations en septembre dernier, c'est la décision du peuple français, en toute connaissance de cause, qui tranchera. Et dans la mesure où le P.C.F. recouvre sur une base claire un soutien plus grand qui assurera son influence dans le domaine de la défense nationale comme dans les autres, les perspectives d'un gouvernement de gauche avec des ministres communistes, répondant à la volonté de changement, restent entièrement possibles », conclut M. Baillot.

Avant d'en arriver à cette conclusion, M. Baillot a toutefois rappelé que « l'histoire nous montre tous ans nous rendent à rejeter une véritable dissuasion » et a regretté « la confusion voulue et entretenue par François Mitterrand entre l'alliance atlantique et l'O.T.A.N. » et François Mitterrand voudrait revenir au parapluie américain dans le cadre de la stratégie de l'O.T.A.N. et de la République fédérale d'Allemagne.

NORD. — M. Colens (7^e) ; Mme Béghin (8^e) ; M. Vanpouille (11^e).
OSIÈRE. — Mme Degraeve (2^e) ; FUY-DE-DOME. — M. La Jonchère (1^e) ; Masson (3^e) ; PYRENNES-ORIENTALES. — Mme Lopez (1^e) ; M. Pélissier (2^e) ; M. B. B. (3^e) ; M. Hatzmann (2^e) ; FIBER (4^e).
HAUT-RHIN. — M. Jean-Louis Pflimlin (2^e).
RHONE. — M. Barrier (1^e) ; Thomé (2^e) ; Claude Bourdét (3^e) ; M. M. Duhet (1^e) ; M. M. Botton (2^e) ; Fantazzini (1^e).
SAONE-ET-LOIRE. — M. Fournier (4^e).
SARTE. — M. Letestre (1^e) ; Claireux (2^e) ; Danette (4^e).
HAUTE-SAONE. — Mme Perrissin (3^e).
SEINE-MARITIME. — Mme Duchesne (4^e).
SOMME. — M. Maille (1^e).
TARN. — M. Chanterac (3^e).
TARN-ET-GARONNE. — M. M. Cordeau (1^e) ; Recoche (2^e).
HAUTE-VIENNE. — M. Simbaldi (1^e) ; Mme Celer (3^e).
VOYER. — M. Collard (2^e).
YONNE. — M. Girard (1^e).

REGION PARISIENNE
ESSONNE. — Mmes Smolard (1^e) ; Cuffin (2^e) ; M. Lescorret (4^e).
HAUTS-DE-SEINE. — M. M. Piquet (1^e) ; Charablain (2^e) ; Mmes Pichanot (1^e) ; Collet (1^e) ; M. Granier (1^e).
SEINE-SAINT-DENIS. — M. Salvador (3^e) ; Mme Lambert (3^e) ; M. Sikora (5^e) ; Mme Dion (3^e).
VAL-DE-MARNE. — M. M. Dufumier (1^e) ; Blambert (3^e) ; Thomas (4^e) ; Mme Dutail (7^e).
VAL-D'OISE. — M. M. Marnèche (4^e) ; Prinopt (5^e).
YVELINES. — M. M. Corneau (4^e) ; Ughetto (5^e).

REUNION DE TRAVAIL C.G.T. F.D.T. — Des représentants des confédérations devaient rencontrer, mardi 24 janvier, pour examiner les points de divergence entre les deux centres. Cette réunion de travail, devant être suivie d'autres pour l'objectif d'aboutir à une nouvelle plate-forme commune sur les revendications, mais sur certains points délicats ne els modalités de gestion d'entreprises nationalisées.

Une plainte de M. Georges M. Jean Beyer, juge judiciaire à Paris, a été chargée d'information ouverte contre par le parquet pour fraude liée sur la plainte déposée de Jean-Paul Lévy au nom de Georges Sarre, président oupe socialiste du Conseil de à propos des conditions auxquelles certains Français

résidant en Autriche ont été inscrits dans la 9^e circonscription de la capitale. Le magistrat instaure à deux une commission rogatoire à la police en vue du recensement des demandes d'inscriptions, de la saisie de tous documents utiles et de l'audition des membres du bureau des élections de la 9^e circonscription.

● **ERRATUM.** — Dans l'article de Gilbert Comte sur le débat du Cercle de l'opinion sur l'avenir du capitalisme (Le Monde du 24 janvier), il est dit que M. Elieinstein était un « socialisme sans démocratie conduit à la bureaucratie, conformément à l'analyse trotskiste la plus traditionnelle ». C'est par erreur, bien entendu, que la fin des gaullistes a été mise après « traditionnelle ». Il fallait la placer entre « bureaucratie » et « conformément ».

ANTIPARASITE

Avec les verres anti-reflets. Ession laissez passer vos yeux. Plus d'effets miroir-tants et d'images parasites entre votre regard et celui des autres. Le traitement anti-reflets augmente la transparence des verres, accentue la netteté et le contraste des images. Aujourd'hui tous les objectifs d'appareils photo et caméras sont traités anti-reflets. Ce n'est pas par hasard. Demandez conseil à votre Opticien.

ESSILOR
LA RECHERCHE AU SERVICE DE LA VUE

صحة الإنسان

POLITIQUE

Parution des élections législatives

l'opposition dans ses terres

TARN-ET-GARONNE : donnant, donnant
L'essentiel paraît se jouer, dans le département de Tarn-et-Garonne, entre radicaux et socialistes. Cependant, il y a dans la 1^{re} circonscription (Castelsarrasin), le docteur Jean Annonh, R.P.R., député sortant, élu depuis 1968, conseiller général et maire de Causseade. Réélu en 1973 avec 36 voix d'avance sur 228 suffrages exprimés face à Louis Delmas, P.S., maire de outauban, ancien député, résista-t-il en 1978 à l'offensive d'un nouveau socialiste, M. Hubert ouze, enseignant, membre du conseil municipal ? Tout dépend des radicaux qui n'auront pas de candidat dans cette circonscription où le P.C. représente Guy Catusse, professeur.

TARN : du nouveau à Gaillac

Les élections municipales ont laissé des traces fraîches : Ahi, astres, Graulhet, Lavaur, Rabastens, sont passés à gauche. Il est vrai que le département était déjà représenté à l'Assemblée nationale par deux députés de l'opposition, deux socialistes, sur trois. Dans la 1^{re} circonscription (Albi), M. André Billoux, député sortant, P.S., conseiller général, maire de Sérénac, défend le siège qu'il avait conquis en 1973 aux dépens de M. Henry Bressolier, J.D.R. Celui-ci se présente de nouveau, mais comme suppléant le Mme Marie-Christine Fournier, gachésiste, épouse d'un chirurgien connu, dont la candidature a surpris. Elle défend les couleurs du R.P.R. M. Claude Gourg, avocat, est le candidat du P.R. et Mme Nelly Folsace, adjoint du maire d'Albi, représente le P.C. Dans la première circonscription (astres), qui s'étend sur moitié du département, le candidat de la majorité est M. Jacques Limozzy, député sortant P.R., ancien secrétaire d'Etat, dont l'éviction de la mairie de astres fut la grande surprise des élections municipales de mars 1977. En 1973, et en 1975 (à la faveur d'une élection partielle), avait été élu dès le premier

ARIÈGE : tief socialiste

Tout au fond de la région, coincé dans ses Pyrénées, l'Ariège paraît immobile. Quand le département disposait de trois sièges, au temps de la représentation proportionnelle, les socialistes en laissaient un aux radicaux. Depuis 1958, ils tiennent les deux mandats de député. Vingt ans plus tard, aucun changement politique ne semble s'ébaucher. Dans la 1^{re} circonscription (Foix), M. Gilbert Faure, député sortant, P.S., conseiller général, maire de Mirepoix, retrouve M. Pierre Miquel P.C., ainsi que M. Pierre Gallette, radical. Il lui faut compter aussi avec un candidat du R.P.R., M. Jacques Llorca, et un du P.R., M. Claude Nayrac. Dans cette circonscription, M. Mitterrand avait obtenu en 1974 64,8 % des suffrages exprimés. Dans l'autre circonscription (Pamiers), le score présidentiel de la gauche avait été de 62,3 % : c'est encore assez confortable pour le docteur André Saint-Paul, député sortant, P.S., président du conseil général, qui sera concurrencé par MM. Gilbert Séguela (P.C.), Léon-Pierre Galy-Gasparron, conseiller général de Massat, M.R.G., fils de l'ancien député et ancien secrétaire d'Etat Georges Galy-Gasparron, André Farellacci, R.P.R., et Jacques Azema, F.R.

SOLDES jusqu'au 28 janvier

La Boutique du Brésil
SALONS EN CUIR
Minéraux, Bijoux, Des cadeaux originaux
43, avenue de Friedland Paris 8^e - Tél. : 359.22.10

STAGE D'INTRODUCTION CRITIQUE AU MARKETING POLITIQUE ET SOCIAL
Du 7 février au 28 mai 1978, le vendredi de 14 h. à 18 h. : 40 heures.
Renseignements : Université de Paris-VIII - Service Formation Permanente

Le Projet Républicain. 21 propositions concrètes pour les Français.
En 6 chapitres, voici le projet du Parti Républicain. Autour des grands thèmes qui engagent notre avenir politique, le Parti Républicain fait 21 propositions concrètes aux électeurs de demain. Une lecture qui s'impose.
Le Projet Républicain. Préface de Jean-Pierre Soisson. 192 pages, 15 F.
FLAMMARION

PARIS ATHENES 700 F
Départ Paris aller-retour
LISBONNE 695 F
TUNIS* 830 F
MARRAKECH* 900 F
MONTREAL 1 500 F
NEW YORK 1 500 F
NAIROBI 1 900 F
BOMBAY 2 250 F
BANGKOK 2 250 F
Départ Genève aller-retour
LIMA 2 480 F
* avec prestations
A vols V.A.R.A.
VOLS A DATES FIXES
Trekking au NEPAL 3600 F
Circuit 2 semaines
du 12-2 au 26-2
du 18-3 au 2-4
du 2-4 au 16-4
du 9-4 au 23-4
NOUVELLES FRONTIÈRES
TOURAVENTURE
66, boulevard Saint-Michel
75006 PARIS
Tél. 329.12.14
34, rue Franklin
69002 LYON
Tél. 37.15.47
31, allées de Tourny
33000 BORDEAUX
Tél. 48.02.57

ANTI-CHOC
Avec les verres en matière organique, Essilor met vos yeux en sécurité. Conçus pour offrir une plus grande résistance aux chocs, les verres organiques sont l'obstacle aux projections diverses : gravillons, copeaux, etc. A tel point qu'ils sont utilisés pour les lunettes de protection de certaines professions.
Les verres organiques Essilor sont recommandés aux enfants, aux sportifs, à tous les porteurs de lunettes dont les activités ne sont pas de tout repos. Et comme leur légèreté est, elle aussi, exceptionnelle, les lunettes, même de grande taille, sont plus confortables à porter.
Demandez conseil à votre opticien, à votre pharmacien, à votre Opticien.
ESSILOR
LA RECHERCHE AU SERVICE DE LA VUE

Nous sommes spécialistes du coupon-réponse
laissez-nous augmenter les rendements
Demande de : documentations, visites, essais, rendez-vous, démonstrations, contacts, etc...
de vos annonces ou vos mailings
La publicité (presse ou voie postale) qui sollicite une réaction concrète n'est pas une publicité comme les autres.
En mettant un bon à découper au bas de n'importe quelle annonce, ou une carte-réponse pour accompagner n'importe quel mailing, on obtient... n'importe quel rendement !
Le coût unitaire du message publicitaire augmente sans cesse ; c'est une raison supplémentaire pour éviter le gaspillage des investissements et exiger un rendement satisfaisant.
Pour obtenir le maximum de réponses, il faut des techniques spéciales appliquées par des spécialistes. Dans ce cas, et dans ce cas seulement, le nombre des contacts augmente, leur qualité aussi et, par conséquent, la rentabilité globale.
Nous sommes certainement les meilleurs spécialistes français de la publicité à réaction concrète.
laissez-nous 15 mn pour le prouver
Notre Directeur, Max de Mendez ou l'un de ses collaborateurs vous présentera nos performances authentiques et vérifiables.
Pour cela, faites-nous renvoyer ce bon par votre secrétaire et dès réception nous prendrons rendez-vous.
Prérez de contacter M.
FIRME
FONCTION
ADRESSE
AGENCE DE MENDEZ/WARWICK
12, RUE DE FLORENCE 75008 PARIS (01) 387.49.39+
NEW YORK - LONDRES - FRANCFORT - PARIS

L'enlèvement du baron Empain est revendiqué par les « Noyaux armés pour l'autonomie populaire »

La nouvelle de la revendication du rapt du baron Edouard-Jean Empain par les Noyaux armés pour l'autonomie populaire... dans un appel téléphonique à R.T.L. et à l'Est républicain... ce mardi matin 24 janvier... a été reçu par les responsables de l'enquête...

comme celle de la motivation politique, voire écologiste.

Les services de police et de gendarmerie de Paris et du reste de la France sont donc tous concernés à ce stade de l'enquête... et c'est la raison pour laquelle la centralisation des informations et des décisions est assurée directement par le ministère de l'Intérieur...

Une première réunion a eu lieu à cet effet dans la soirée du 23 janvier, place Beauvau... entre M. Christian Bonnet, ministre de l'Intérieur... et l'ensemble des responsables de la police et de la gendarmerie...

affaires criminelles et des grâces au ministère de la justice, et Paul-André Sadon, procureur général de la cour d'appel de Paris... peu après ce propos... de l'Élysée, M. Alain Peyrefitte...

En quelques jours, en effet, les problèmes de sécurité en sont arrivés à préoccuper les plus hautes autorités de l'Etat... les services de police de France sont en butte, simultanément, à deux problèmes très graves...

aidant, le rapt du 23 janvier retient l'attention des enquêteurs, on ne cache pas en privé, place Beauvau, que l'on s'ingère au moins autant de la « cavale » de Maupetit...

Aussi faut-il voir dans l'impressionnant déploiement de forces de l'ordre, dont la capitale et la région sont le siège depuis la soirée de lundi... barrages routiers, contrôle des occupants et fouille des véhicules...

Portrait

Un héritier entreprenant

De haute stature, le visage jovial, blond, souriant, le baron Edouard-Jean Empain est l'un des figures les plus originales du patronat européen... De nationalité belge, mais élevé en France, président-directeur général, et principal actionnaire du groupe Empain-Schneider...

Après une tentative d'attentat à Renault-Piles dans la nuit du 26 au 27 mars 1977, la même organisation, cette fois sous l'appellation collective de Noyaux armés pour l'autonomie populaire (NAPAP), revendiquait aussi cette action...

Son grand-père Edouard, le premier baron Empain, fut un ingénieur belge qui, parti de zéro, bâtit sa fortune sur un secteur d'énergie: l'électricité... Grand aventurier de la finance et de l'industrie, il fut le roi Léopold en Congo, créa le ville d'Hollogne-sur-Sambre...

En fait, l'on se vendra son groupe industriel par appartenance, comme certain le soupçonnerait de vouloir le faire pour investir dans des secteurs plus rentables (immobilier, tourisme), le jeune président renforce même ses secteurs lourds en prenant un tournant décisif dans le nucléaire...

Né le 7 octobre 1937 à Budapest, Edouard-Jean, troisième baron Empain, vit en France, où il a des études, puis brillantes de son propre avoué, puis qu'il dépassera guère le baccalauréat... Marié à vingt ans, en 1957, avec une Italienne qui lui donnera trois enfants, il ne s'intéresse guère à l'héritage familial...

La construction des surrégénérateurs

En 1968, le gouvernement national abandonne la libre transaction Graphite-Gaz... C'est un premier succès... Mais sa portée à l'horizon d'un nouveau danger: le groupe C.G.E., qui a acquis la licence du groupe américain General Electric pour la construction de réacteurs nucléaires...

Faut-il voir Schneider passer sous contrôle « étranger », le général de Gaulle, par un véritable coup de force, impose à la société un P.-D.G. « national », M. Roger Gaspard, grand commis de l'Etat... Il faut dire que, ni le gouvernement ni les patrons français, polytechniciens ou inspecteurs des finances, ne prennent garde au départ du jeune homme...

Le baron Empain a gagné son grand combat. En 1976, le C.N.P.F. prend subitement acte de cette réussite en laissant de cet héritier entreprenant, qui se veut belge en Belgique et français en France, l'un des membres de son conseil d'administration...

LA « UNE » DE LA PRESSE PARISIENNE

La totalité de la presse parisiennaise fait sa « une » avec l'enlèvement du baron Empain... On a enlevé un symbole, titre la Quotidien de Paris... tandis que Libération... titre: « Enlèvement du baron Empain »...

(démenti par Empain-Schneider) dans lequel les dirigeants du groupe Empain demanderaient qu'on ne parle pas de rapt... ils étaient enlevés... Titre presque identique pour « France-Soleil » et « Le Figaro »: « Mobilisation pour Empain »...

Les NAPAP exigeraient la libération de Christian Harbulot Irmgard Moeller et Rolf Pohle

Le 23 mars 1977, quelques heures après le meurtre de Jean-Antoine Tramoni, tué de cinq balles 11,43 dans une rue de Liméville-Brévannes (Val-de-Marne), cinq ans après avoir lui-même tué devant la porte Zola de l'usine Renault à Boulogne-Billancourt, un jeune militant maoïste, Pierre Overney, l'attentat était revendiqué par un « Noyau armé pour l'autonomie populaire Pierre Overney »...

An même moment, on appréciait qu'aux termes des analyses historiques du laboratoire central de la préfecture de police (arme de M. Lapeyre aurait servi pour l'exécution) de Jean-Antoine Tramoni, tout lien avec les attentats commis, le 8 octobre 1975, contre un stanche militaire espagnol et le 11 mai 1976, contre l'ambassadeur de Bolivie à Paris...

qui nous rendaient un service. Quant aux trois premiers, ils ne travaillaient pas du tout avec nous... Ce sont uniquement des otages du pouvoir... Il est donc difficile de savoir si l'on peut craindre un sens strict ou large de la déclaration faite ce mardi 24 janvier à R.T.L. « Nous, Noyaux armés pour l'autonomie populaire, revendiquons l'enlèvement du baron Empain... »...

d'autres patrons suivront. Ou encore à cette communication téléphonique, mardi matin 24 janvier, avec l'Est républicain à Nancy: « Nous revendiquons l'enlèvement du baron Empain. Nous exigeons la libération pour mercredi prochain de nos camarades Christian Harbulot, Irmgard Moeller et Rolf Pohle, faite de quel le baron Empain sera exécuté et d'autres patrons suivront... »...

Overney et Tramoni

Enfin, M. Christian Harbulot, considéré depuis le meurtre de Jean-Antoine Tramoni comme le suspect principal, était arrêté le 3 décembre 1977... plusieurs mois auparavant, dans une lettre adressée au quotidien Libération, tout lien avec ces événements: « Je ne suis ni Overney, ni Harbulot... »...

LE GROUPE EMPAIN-SCHNEIDER: 22 MILLIARDS DE FRANCS DE CHIFFRE D'AFFAIRES

Le groupe Empain-Schneider est une constellation de cent cinquante sociétés employant cent vingt mille personnes, réalisant plus de 22 milliards de francs de chiffre d'affaires et contrôlé par deux holdings, l'une française, Schneider S.A., l'autre belge, Electrovale. Ses activités s'étendent dans les domaines les plus divers, avec, toutefois, deux dominantes: la sidérurgie et l'électrochimie...

C'est toutefois dans l'industrie de l'électrochimie que le groupe Empain-Schneider a réalisé sa percée la plus spectaculaire... Le groupe est également présent dans les travaux publics avec SPIE-Batignolles, première entreprise française du secteur... Les activités traditionnelles, héritées de la famille Schneider, se sont conjuguées avec celles, non moins traditionnelles, de la famille Empain dans la construction électromécanique...

LES PRÉCÉDENTS

Du P.-D.G. de Phonogram à Hans-Martin Schleyer

31 DÉCEMBRE 1975. — M. Louis Haman, président-directeur général de la firme de disques Phonogram, titulaire de Philips, est enlevé par un commando pendant une réunion au conseil de direction de la société du siège, situé 6, rue Jeanne à Paris (12^e). Il est retrouvé par la police, le 7 janvier 1976, dans le placard d'une maison de Tremblay-lès-Villages, près de Dreux (Eure-et-Loir)...

gnols ont refusé, le 5 décembre, de les extraire. 8 AOÛT 1977. — M. Bernard Malter, ancien associé-gérant de la Banque Malter Frères et Cie, puis collaborateur du groupe Neuziller-Schneberger Malter (N.S.M.) est enlevé, le 8 août 1977, par un commando maoïste au bois de Boulogne, et libéré quelques heures plus tard par les policiers de la brigade de recherche et d'intervention (brigade anti-gang), qui avaient pris les malfruits en filature depuis quatre mois et avaient assisté à la scène. Il avait été emmené par ses ravisseurs dans une cave d'un café désaffecté attenante à une villa du Plessis-Robinson (Hauts-de-Seine)...

1977 : soixante-seize rapt en Italie

De notre correspondant

Rome. — L'Italie décline sans doute le record mondial d'enlèvements: soixante-seize, l'année dernière, auxquels il faut ajouter quelques rapt non déclarés... On n'y a pourtant rien négligé, jusqu'à présent, aucun homme d'affaires de l'importance du baron Empain ou de M. Schleyer. De ce côté-ci des Alpes, les ravisseurs visent la catégorie immédiatement inférieure (plus vulnérable) de même que les terroristes s'attaquent aux cadres intermédiaires (plus proches de la population)...

d'ailleurs qu'escorté d'un mari armé ou d'un « gorille ». Les enfants, eux, sont leurs otages à l'étranger. Si le kidnapping est « la seule industrie du pays en pleine expansion », il est une autre qui ne se porte pas mal du tout: celle des systèmes d'alarme et des blindages de portes. Policiers et carabinieri ne chôment pas. Contrairement à une idée courante, plus de la moitié des auteurs d'enlèvements sont démasqués. Mais le phénomène ne diminue pas pour autant. Les magistrats se plaignent, pour leur part, du caractère trop vague de la législation. Ils l'interprètent d'ailleurs dans des sens presque opposés. D'aucuns terminent les yeux pour ne pas gêner la négociation entre la famille et les ravisseurs dans la majorité des cas, remanquant la victime finit par être relâchée. A quel bon prendre des risques? Sur trois cent vingt-six enlèvements déclarés depuis 1960, on a enregistré une quarantaine d'assassinats, réparti quant d'autres magistrats qui prononcent une « ligne dure »: empêcher les familles de payer la rançon ou même d'entrer en contact avec les auteurs de l'enlèvement. On en a beaucoup parlé ces derniers jours d'un juge milanais, M. Ferdinando Pomerici, qui est allé jusqu'à faire saisir 800 millions de lire dans la maison d'un industriel kidnappé. Cette méthode donne généralement des résultats positifs. Objet de violentes critiques et de pressions insistantes, M. Pomerici vient de demander son transfert.

ROBERT SOLÉ

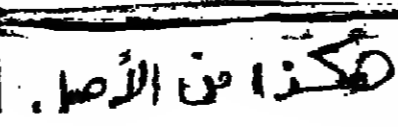

سكننا الامل

La galaxie des « autonomes »

L'autonomie popu...

de Christian Barthelemy et Polhe... Les réunions de cellules ont été troquées à l'avantage d'assemblées générales à l'université...

« Drop-out » Bernard, Alain, Dominique, vingt-quatre, vingt et un et trente ans. Un autre meuble, le même...

désir d'actions. Je suis prêt à renouer avec certains d'entre elles, sans succès. Ainsi est né, ou peu s'en faut, le mouvement autonome. D'un constat. D'une volonté de vivre — tout de suite — autre chose...

« Trop cher, pas bon » La « récupération » des biens capitalistes est sans fin. Les autonomes — qu'ils se parent ou non de cette étiquette — piochent...

La recherche des ancêtres Faut-il jouer, à propos des autonomes, sur les thèmes de l'illégalité des idéologies ? Tout et chacun peut toujours donner lieu à la recherche d'ancêtres, grands ou méconnus...

de l'assistance s'en allait suivre le pugilat dehors, un punk porteur de lunettes couleur vert pomme, « bombait » polémiqnement sur les murs « Dead, end » et « Annie aime les sucettes, 5 francs, parution le 19 janvier... »

Les « veuves Mao » Mais dans le tohu-bohu du mouvement autonome naissant, les penseurs sont de peu de poids et les « organisés » vite phagocytés...

UNE QUINZAINE DU CINÉMA HOMOSEXUEL Pédophilie et liberté de l'enfant La quinzaine homosexuelle « Écrans roses et nuits bleues », soutenue par le Groupe de libération homosexuel politique et quotidien (G.L.H.P.Q.)...

VIENT DE PARAITRE deux cent mille exemplaires vendus en 1976 Le Monde publie la troisième édition de L'année économique et sociale LA 1977 : LANGUEUR un bilan complet, économique, social, financier et boursier, en France et à l'étranger. 168 pages/109 pays/en vente partout 15F

JUSTICE

AUX ASSISES DU GARD

Diogène et la série grise

Nîmes. — La rumeur nîmoise nous avait raconté un sombre affaire. Un beau roman policier, de la pure Série noire.

De notre envoyé spécial

Un trafiquant d'acier saharien, c'est-à-dire du produit adossé au pétrole, on dit, ou du produit adossé au pétrole, on dit, ou du produit adossé au pétrole, on dit.

Hélas ! les belles histoires du mîtan ne sont pas ce que l'on croit. Le père nîmoise lit tout, sauf les bons auteurs.

En 1962, le cadet, Diogène, Diogène, Aristide, Marceau Malzac, quarante-cinq ans, est un cadé comme on l'en fait plus.

Les roses rouges

Le 25 juillet 1972, le différend va prendre un tour irrévocable. L'histoire, ce n'est qu'une histoire, rapporte ce qu'on appelle, soyons « à la coupe », un barbillon.

Une fois, l'un de ses amis qui dorénavant ce sera comme ça. « Il m'imposait le contact ». A 0 h. 20, devant le bar l'Armorial, rue Naulois à Nîmes.

minute comme une course contre la montre. Mais aïbi ou pas, il s'échappa. Gérard Croze, lui, est opéré, sauvé. Lors de son premier interrogatoire, le matin même à 9 heures, inconscient peut-être, il murmure : « C'était Gégé ».

Le 17 décembre 1977, l'atterrissage de Courchevel est en fête. La société Air-Montagne offre des bapâmes de l'air aux enfants de la station. Le moteur de l'avion, qui avait à son bord trois enfants, se bloque brusquement après trois minutes de fonctionnement anormal.

Le 1er janvier, l'avion est chargé sur un camion à destination d'Albertville, mais au cours de la descente le véhicule casse sa boîte de vitesses.

Toute la journée, ses délassés, le biléancier Gouiller et M. Bonenfant, se sont affrontés, sans excès de douceur, avec le substitut général, M. Barreto. Le président, M. Durieux, s'est acharné à mettre de l'ordre dans un dossier marécageux.

« ACCIDENTS » EN SÉRIE A L'ALTIPORT DE COURCHEVEL

(De notre correspondant.)

Grenoble — M. Michel Kossa, directeur de la société Air-Montagne — société spécialisée dans les travaux aériens et la formation de pilotes de montagne à l'aéroport de Courchevel et à l'aérodrome d'Albertville (Savoie).

Le 31 décembre, trois personnes sont à bord d'un avion. Le moteur a été remplacé avant le décollage. Le moteur a brusquement arrêté de tourner.

Le 1er janvier, l'avion est chargé sur un camion à destination d'Albertville, mais au cours de la descente le véhicule casse sa boîte de vitesses.

La brigade de recherches d'Albertville et la brigade de gendarmerie des transports aériens de Saint-Etienne de Saint-Georges (Isère) enquêtent sur « les faits troublants » de l'aéroport de Courchevel.

Quatre maillateurs, qui se préparaient à attaquer une bague, lundi après-midi 23 janvier, dans le quartier des Champignons à Grenoble.

« Libération » devant la 17e chambre correctionnelle

Détournement de mariage

Mme Zina Rouabah, directrice de la publication du quotidien « Libération », comparait devant la dix-septième chambre correctionnelle de Paris, pour avoir « facilité le séjour irrégulier d'étrangers en France ».

« Mariage blanc. Etrangère, intellectuelle, féministe. Je cherche personne responsable pour faire mariage blanc (aspect strictement administratif) car besoin urgent de naturalisation.

Après la publication de cette annonce et de quelques autres dans le journal du 13 novembre 1976 et dans les numéros suivants...

Les poursuites contre Libération sont-elles juridiques ou simplement de nature morale ou d'opportunité ?

Cela ne concerne pas Libération, dont les petites annonces sont publiées par le service des petites annonces de la nationalité française.

JOSYANE SAVIGNEAU.

● Auteur de deux hold-up

contre des succursales de banques, Hervé Caronna, vingt-quatre ans, gardien de la paix au commissariat du quinzième arrondissement de Paris, a été condamné à huit ans de réclusion criminelle, lundi 23 janvier, par la cour d'assises des Yvelines.

M. Henri Curtel vient de se voir attribuer une carte de résidence d'un an, après l'abrogation des arrêtés d'expulsion et d'assignation à résidence qui avaient été pris contre ce réfugié politique apatride d'origine égyptienne (Le Monde du 13 janvier).

M. Curtel avait quitté le 12 janvier Digne (Alpes-Hautes-Alpes) où il était placé depuis le 25 octobre 1977 en résidence surveillée.

RELIGION

Nous sommes du côté des victimes et du côté des assassins

Mgr André Fauchet, évêque de Troyes et président de la commission sociale de l'épiscopat, a commenté lundi 23 janvier, à Paris, la récente déclaration de M. Fantl...

SPORTS

VOILE : De nouveaux modèles s'imposent

An cinquième niveau du palais du CNIT, royaume du dérivé léger, la planche à voile affiche partout sa présence et sa suprématie.

AUTOMOBILISME : La neige avantage la Renault-5 alpine

Monaco. — De la neige, beaucoup de neige. Fraîche, mouillée ou glacée, condition suffisante pour lever le handicap de Guy Fréquelin et Jean Ragnotti.

مكتبة من الأصل

Le Monde DES SCIENCES ET DES TECHNIQUES

L'aile supercritique : une clef pour des avions plus économiques

On ne sait pas encore ce que sera l'avion de l'an 2000. Mais les spécialistes ont déjà des idées précises sur des progrès possibles dans tous les domaines : puissance et consommation des moteurs, aérodynamisme, conception des structures, matériaux, systèmes automatiques

de pilotage et de contrôle, réduction du bruit. L'un de ces progrès, permis par l'émergence vers 1960 de moyens de calculs et d'essais sans commune mesure avec leurs devanciers, concerne la forme des ailes. Par manque de

moyens pour tester les idées nouvelles, les constructeurs d'avions s'en tenaient à des formes que l'expérience leur avait fait découvrir, mais qui étaient loin d'être les meilleures. Ils peuvent maintenant choisir en connaissance de cause, en motivant leur décision. Et il se

confirme que dans le domaine de l'avion supersonique, la bonne chose est l'aile « supercritique », bien plus efficace que l'aile classique, et qui laisse entrevoir pour l'avenir des avions-ailes de forme surprenante.

La forme des ailes d'avion a beaucoup évolué depuis l'époque héroïque des premiers « coucous ». On a vu apparaître l'aile en flèche, puis l'aile delta, pour ne citer que deux grandes étapes. Il y avait beaucoup d'empirisme dans les choix des constructeurs, car la théorie d'une aile d'avion est très complexe et demande des calculs qui furent longtemps impossibles.

Dans les années 60, l'informatique et aussi le perfectionnement des souffleries ont permis plus d'ambition. De nombreux profils ont été étudiés, tant par la théorie que par l'expérience, et l'on s'est aperçu que les formes classiques étaient loin d'être optimales. Par plusieurs étapes, comme le profil « leaky » étudié au National Physical Laboratory de Grande-Bretagne, et à l'Office national d'études et de recherches aérospatiales (ONERA), s'est dégagé le concept d'aile supercritique, inventé par un spécialiste de la NASA, R. Whitcomb, et qui semble bien, maintenant, être la solution de presque tous les problèmes du vol subsonique. Par rapport aux profils classiques, le profil supercritique est gagnant sur tous les tableaux : il permet de gagner

sur la vitesse, sur le rayon d'action, sur la portance aux basses vitesses (ce qui se traduit finalement par une réduction du bruit et de la consommation de carburant), tous effets qui ont finalement un impact économique très positif.

L'aile supercritique a été décrite lors des premiers essais (la Monde du 11 juin 1970) comme une aile « à la bosse en dessous ». Elle se caractérise, en effet, par un extradors (1) très plat, un bord d'attaque épais, et, de ce fait, un intrados (2) dont la courbure s'inverse et qui a donc une forme très inhabituelle. Pour l'aérodynamicien, c'est une aile sans choc où l'on évite complètement la brutale recompression de l'air à l'arrière de l'aile que la vitesse de l'avion approche de celle du son, recompression qui augmente la résistance à l'avancement (la traînée), induit des vibrations nocives pour la structure et, à la limite, peut rendre l'avion ingouvernable.

On imagine usuellement que l'avion est porté par l'air. Il est plus exact de dire qu'il est aspiré vers le haut par une dépression, qui se forme au-dessus des ailes, liée à des survitesses de l'air.

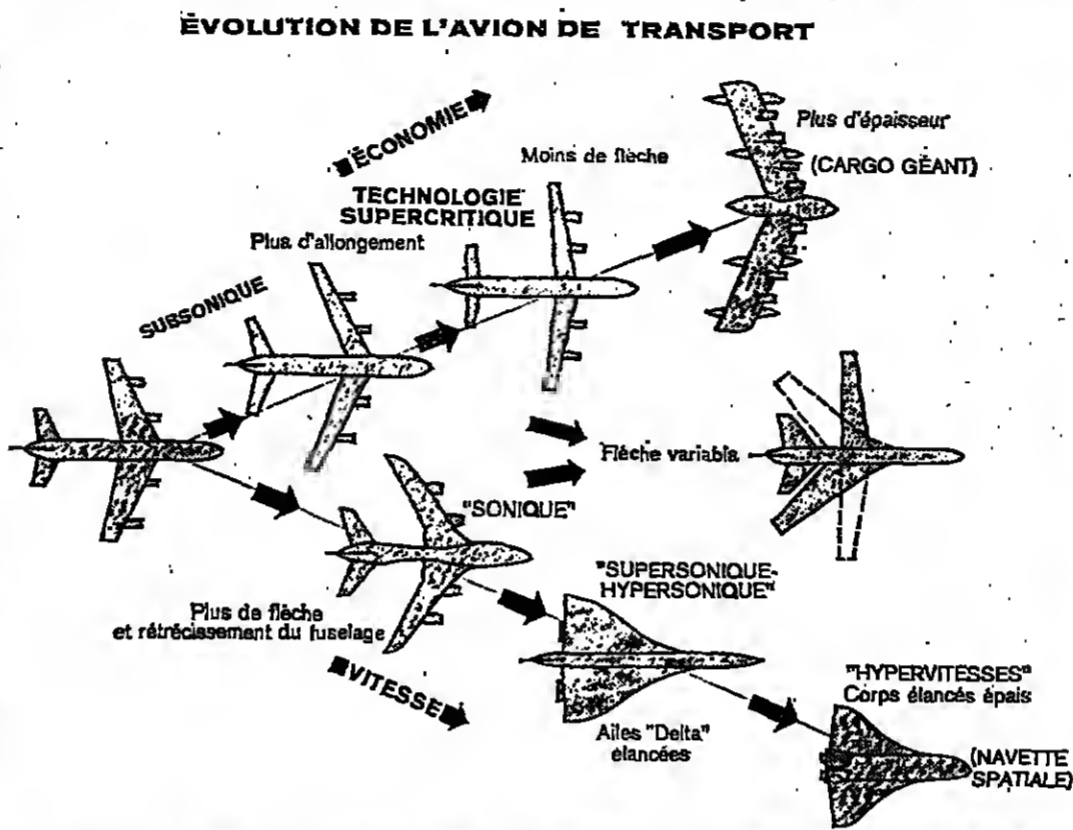

L'évolution de l'avion telle qu'on la prévoit actuellement se fait dans deux directions. Pour les plus grandes vitesses, l'autre vers le transport le plus économique — et dans le domaine commercial cette direction l'emporte de beaucoup sur l'autre, du vu vers des ailes moins inclinées, plus longues, plus épaisses, et à la limite, vers une disposition du fuselage, l'épaisseur de l'aile devenant suffisante pour que l'équipage et la charge utile y trouvent place. Dans la direction inverse, celle des grandes vitesses, c'est au contraire l'aile qui se redresse et s'intègre au fuselage : la carène spatiale porte déjà la marque de cette évolution.

Ondes de détente et ondes de compression

Il est commode de raisonner avec un avion fixe et l'air qui se déplace de l'avant vers l'arrière — c'est d'ailleurs le cas en soufflerie — avec une vitesse moyenne opposée à celle de l'avion. Mais cette vitesse n'est pas la même en tous points : on constate expérimentalement une forte augmentation au-dessus des ailes — la vitesse de l'air peut y atteindre 1 200 kilomètres par heure quand elle n'est en moyenne que de 800 — ce qui engendre une dépression en vertu d'une loi de mécanique des fluides qui veut que la pression et la vitesse varient en sens inverse. L'avion est ainsi « aspiré » vers le haut.

Il se forme au-dessus d'une aile de profil classique une zone d'écoulement supersonique qui se termine bien avant la fin de l'aile par une onde de choc. La pression sur l'extrados devient alors égale ou même supérieure à la pression sur l'intrados : l'arrière de l'aile ne porte pas l'avion, et à même parfois une portance négative. Par contre, en conséquence de la recompression brutale de l'air, il apparaît sur l'arrière de l'aile des turbulences qui d'une part augmentent la traînée, d'autre part perturbent le fonctionnement des gouvernes.

Sur une aile supercritique, on observe la même apparition d'une zone d'écoulement supersonique, mais la zone est beaucoup plus large et moins haute. Le grand rayon de courbure du bord d'attaque la fait commén-

cer plus tôt. La planéité de l'extrados lui permet de se prolonger presque jusqu'au bord de l'aile. Les ondes de détente qui se forment sur l'extrados se réfléchissent sur la limite de la zone supersonique, ce qui transforme en ondes de compression et revient sur l'extrados. Le choc et la compression finale à l'arrière de la zone supersonique sont alors beaucoup moins forts, parfois nuls, et l'augmentation brutale de traînée, qui avec des ailes classiques apparaît pour des nombres de Mach (3) voisins de 0,70, ne se manifeste qu'aux alentours de 0,85 pour les ailes supercritiques.

Le gain de vitesse n'est pas négligeable, mais l'intérêt principal est ailleurs : au lieu de gagner sur la vitesse, on peut garder la même vitesse et profiter de la traînée réduite pour diminuer la puissance des moteurs et leur consommation — ce qui intéresse beaucoup plus les transporteurs. On peut aussi réduire la flèche de l'aile, c'est-à-dire son inclinaison vers l'arrière : cela augmente la traînée aux vitesses de croisière, mais aux basses vitesses la sustentation est bien meilleure, ce qui diminue les vitesses de décollage et d'atterrissage, et donc le bruit.

L'aile supercritique a un bord d'attaque arrondi, ce qui la rend plus épaisse qu'une aile classique. Cette surépaisseur a beaucoup d'avantages. D'abord, et contrairement à ce qui paraît de bon sens, une aile épaisse peut être plus légère qu'une aile mince,

pour des raisons de résistance des matériaux. On peut loger dans une aile épaisse des réservoirs plus vastes, d'où un gain sur le rayon d'action. La NASA a même étudié un avion-cargo futuriste qui se réduit pratiquement à une immense aile très épaisse, le chargement y étant logé.

La plus grande épaisseur de l'aile permet aussi de l'allonger sans risque de fléchissement. Cela augmente la portance : les avions de ligne actuels ont un « allongement » — en gros le rapport de l'envergure de l'avion à la longueur de l'aile — d'environ sept ou huit. On étudie des allongements de dix ou douze.

Les divers avantages qu'offre l'aile supercritique se traduisent tous par des économies de carburant. On en attend une baisse de 5 à 15 % de la consommation, à vitesse égale, pour les appareils qui remplaceront les avions de ligne actuels. L'aile supercritique a déjà été adoptée pour certains avions, comme les cargos militaires américains TC-14 et TC-18, ou l'avion d'affaires Falcon-50 de Dassault. Cet appareil a volé, pour la première fois, le 7 novembre 1976 et, grâce à sa voilure supercritique, le Falcon-50 a réalisé, le 22 septembre 1977, une grande « première » : traversée de l'Atlantique nord sans escale en 7 h. 52 de vol, en reliant Londres à Terborbo (New-Jersey), soit 5 800 kilomètres, à la vitesse moyenne de 895 kilomètres à l'heure. Le 9 octobre, le Falcon-50 réalisait

New-York à Paris-Le Bourget en 6 h. 35.

On prévoit de mûrir d'ailes supercritiques certaines versions de l'Airbus franco-allemand et le projet d'un avion européen de cent cinquante places.

Pour définir précisément les qualités de l'aile supercritique — la grande majorité des résultats obtenus par les Américains sont restés secrets — une étude approfondie a été menée par la Société nationale industrielle aérospatiale (SNIAS) et l'ONERA. Un avion T-33 a vu son aile épaissie par une couche de balsa, et profilée en forme supercritique. On a comparé systématiquement des essais en vol, des essais en soufflerie sur maquette de l'avion sur un dixième, des essais sur une maquette de l'aile dont la théorie est plus simple à faire que celle de l'avion entier. Et, bien entendu, de nombreux calculs théoriques ont été faits, les modèles étant raffinés jusqu'au stade où leurs prévisions sont en très bon accord avec les mesures.

L'objet de cette étude était justement de déterminer quelles mesures doivent être faites et quels ingrédients doivent figurer dans les calculs pour que l'on puisse prévoir le comportement aérodynamique de tel ou tel profil et comment il se modifie avec la vitesse, la pente de la trajectoire, l'altitude, les manœuvres... Car s'il est relativement aisé de calculer un profil qui soit pratiquement parfait pour une silhouette bien précise de l'avion, c'est

autre chose d'en trouver un qui soit convenable dans toutes les conditions de vol. Une campagne d'essais en vol du T-33 « armé-nagé » s'est terminée dans les premiers jours de 1978 et a permis de constater la réalité des qualités (augmentation de la portance à basse vitesse, absence de vibrations à des vitesses élevées, efficacité des gouvernes) que l'on pouvait prévoir. D'autres études spécifiques ont

été faites ou sont projetées. Ainsi, une étude commune ONERA-Dassault a montré en soufflerie l'utilité de profils supercritiques épais pour des avions-cargos et la possibilité de lui associer des volets d'atterrissage très importants. Le profil supercritique est aussi utilisable pour les pales d'hélicoptère. Les problèmes aérodynamiques de la pale sont bien plus complexes que ceux de l'aile, car la vitesse varie le long de la pale et varie aussi suivant sa position : la pale avancée a une vitesse qui est la somme de la vitesse due à la rotation et de la vitesse de déplacement de l'hélicoptère. Pour la pale reculée, c'est au contraire la différence qui intervient. Avec une vitesse plus faible, la pale reculée porte moins, ou plutôt porterait moins si l'on augmentait son angle d'incidence pour rétablir l'équilibre. On ne peut cependant trop augmenter cet angle. Le profil supercritique permet de se rapprocher de la vitesse du son en bout de la pale avancée, tout en donnant une meilleure portance à la pale qui recule.

Des essais viennent d'être faits par l'ONERA et la SNIAS, d'abord en soufflerie, puis en vol réel sur un hélicoptère SA-360. Ils ont permis de trouver un profil de pale qui augmente de 10 % le poids maximum au décollage et accroît la vitesse de 50 kilomètres par heure. On observe aussi une réduction des vibrations et des contraintes exercées sur certaines commandes.

MAURICE ARVONNY.

(1) Surface supérieure de l'aile.
(2) Surface inférieure de l'aile.
(3) Le nombre de Mach est le rapport de la vitesse de l'air à la vitesse du son, laquelle dépend de l'altitude : elle vaut 1200 kilomètres par heure près du sol, mais 1100 seulement vers 10 kilomètres d'altitude. Mach 0,70 et Mach 0,85 correspondent alors à des vitesses de 770 et 895 kilomètres par heure respectivement.

ÉCOULEMENT DE L'AIR SUR DEUX AILES : CLASSIQUE ET SUPERCRIQUE

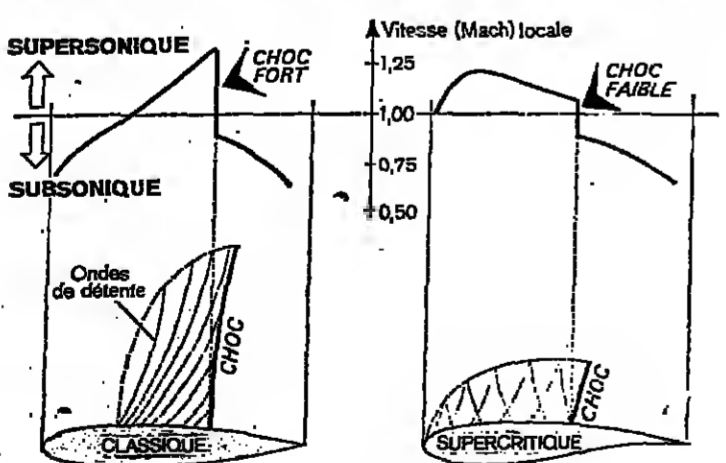

La figure représente deux formes d'ailes, classique et supercritique, ainsi que la zone supersonique qui s'établit sur l'extrados. Elle indique aussi les ondes de détente qui se forment sur cette zone de l'aile, et qui, dans le cas d'un profil supercritique, sont réfléchies à la limite de la zone supersonique et reviennent vers l'aile, y induisant des compressions locales qui freinent l'écoulement de l'air et l'empêchent de devenir trop supersonique. De ce fait, l'onde de choc finale est très atténuée.

Le graphique qui surmonte la figure indique la vitesse de l'air (en nombre de Mach) juste au-dessus de l'aile.

EN TOUTE LOGIQUE

Quelle heure est-il ?

Problème n° 112
Deux horloges diffèrent au plus de trois secondes l'une de l'autre. Elles sonnent en même temps une même heure. Les coups de l'une se produisent toutes les quatre secondes, ceux de l'autre toutes les cinq secondes. L'une confond deux coups s'ils n'interviennent pas à plus d'une seconde d'écart.

Si l'on entend au total treize coups, quelle heure est-il ?
(Solution dans le prochain « Monde des sciences et des techniques ».)

Solution du problème n° 111
Voici un assemblage 3 x 3 x 3 de tiges en L, où aucun couple de tiges ne se trouve imbriqué dans une même couche, horizontale ou verticale.

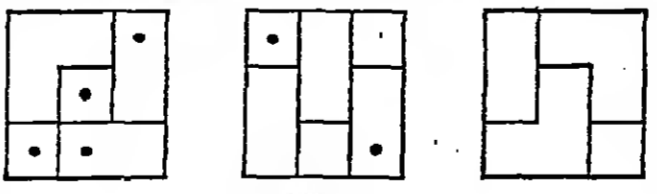

PIERRE ... JUIN

L'ESPRIT CET INCONNU

Jean E. Charon

J.-E. Charon présente une hypothèse fascinante sur ce qui est l'Univers. Un livre énigmatique. LE POINT / Un livre prodigieux. LE FIGARO / Une contribution surprenante, discutée, mais fondamentale / Professeur RAYMOND RUYER.



ALBIN MICHEL

POINT DE VUE

La recherche souffre-t-elle du «mal français» ?

par JEAN-LOUIS RIVAIL (*)

EST-CE l'effet du choc provoqué par le prix Nobel du professeur Guillemin, ou celui de quelque rapport officiel comme le cri d'alarme de la commission des «sages» (le Monde du 21 décembre 1977) ?

premier plan se voient écartés de l'enseignement et de la recherche, faute d'une place dans l'établissement qui les a formés et qui, seul, peut les accueillir.

Il n'en demeure pas moins vrai que la liste des vices communs à tous les secteurs de la recherche française de type universitaire est longue.

La formation des ingénieurs

Sur ce dernier problème, le Monde du 19 octobre 1977 faisait remarquer fort justement que, si la France était dans une position peu enviable du point de vue des ressources affectées à la recherche, le critère (ou combien contestable) du nombre de prix Nobel scientifiques depuis 1943 la plaçait bien plus loin encore derrière l'Allemagne (trois fois plus de lauréats) et l'Angleterre (six fois plus).

Ce serait ignorer une différence fondamentale entre les conditions dans lesquelles se fait la recherche universitaire en France et dans les autres pays industrialisés.

(et qui les en blâmeraient ?), s'associer pour deux années supplémentaires sur les bancs d'une école d'ingénieur ou, admis sur titres, et en petit nombre par rapport aux élèves «réguliers» de l'école, ils reçoivent la formation dite technique qui leur manque, mais perdent une partie importante de leur temps à revoir des notions de base déjà acquises à l'Université.

Il y aurait d'ailleurs beaucoup à dire sur la place qui doit être réservée à cette fameuse technologie dans la formation des cadres industriels et qui justifie en grande partie la préférence donnée aux ingénieurs.

Les conséquences de cet état de fait pour l'industrie française sont sans doute plus graves qu'il n'y paraît à première vue.

* Professeur à l'université de Nancy.

elle est certainement plus exposée que ses concurrentes à la routine ou au conformisme.

Pour la recherche scientifique, cette situation est catastrophique. Faute presque uniquement par des chercheurs professionnels aidés d'un nombre infime de candidats chercheurs professionnels (pas forcément bien orientés), elle bénéficie difficilement de ce bouillonnement d'idées, de ces discussions quotidiennes qui sont indispensables à une recherche de pointe.

Préparer l'avenir

Il n'est donc pas étonnant de constater que le très relatif effort financier fait en France en faveur de la recherche est en grande partie anéanti par l'absence de renouvellement des chercheurs des laboratoires.

Une question se pose maintenant : mis à part ce rôle dans la formation des cadres de l'industrie, rôle qui lui est dévolu en France, quelle est la place de la recherche dans l'économie d'un pays comme le nôtre, et quel avenir lui réserve la crise dans laquelle nous entrons ?

Mais la France est-elle bien préparée à faire à la recherche la place qui lui reviendrait dans l'hypothèse où nous souhaiterions nous ressaisir ?

Pour survivre, l'industrie chimique a choisi une issue de secours : construire des usines pour les pays producteurs de sa matière première numéro un : le pétrole ; de sorte que, dans quelques années nous devrions acheter à l'étranger un bon nombre de produits industriels de base comme les plastiques.

Il est certain que les lois de marché entièrement dictées par l'étranger ? Cherchera-t-il à fabriquer des produits nouveaux, mieux étudiés que ceux dont l'usage a révélé des dangers non prévus, et par des procédés plus fins que ceux que nous utilisons aujourd'hui ?

Idées (et qui le sont rarement), posées par les débutants, de ces interpellations irrespectueuses des idées reçues et des dogmes.

D'autre part, les laboratoires, privés d'un renouvellement de leurs effectifs, ont inévitablement tendance à camper sur leurs positions, à ne développer que les thèmes dans lesquels ils ont déjà fait leurs preuves.

De ces choix dépendent en grande partie et notre mode de vie futur et l'indépendance de notre pays, et ce qui est vrai pour la chimie le demeure, sans grands changements, pour les autres industries de pointe.

La crise de la recherche en France est donc non seulement une affaire de moyens financiers, mais, chose bien plus grave, un problème de société. Elle doit être résolue un jour, il est probable que ce problème le sera, comme c'est la tradition dans notre pays, par des mesures autoritaires venues d'en haut : lois et règlements. A moins qu'on ne préfère convaincre en utilisant la dernière recette mise au point pour secourir les mal-aimés de notre monde : décrier qu'on en parlera pendant douze mois. Alors, à quand l'année de la recherche ?

(1) B. W. Rossiter, conférence prononcée devant la Chambre de Commerce de Rochester (New-York), le 17 octobre 1975. (2) Voir l'article de J. Lévage dans «Le monde des sciences et des techniques» du 25 octobre 1977.

La nouvelle campagne géophysique sous-marine dans le Pacifique « Croisière en pointillés » à 2 700 m. de profondeur

La soucoupe plongeante « Cyana », embarquée sur le navire océanographique français Nadir, fait route actuellement vers le port mexicain de Mazatlan où elle doit arriver le 8 février prochain.

DEPUIS une douzaine d'années, la théorie de la tectonique des plaques a montré l'importance de cette chaîne de montagnes entièrement volcanique, longue de 60 000 kilomètres et submergée en quasi-totalité.

Cette différence de vitesse d'accrétion est importante. Dans les dorsales « lentes », la mise en place du nouveau matériel se fait dans une vallée axiale — le rift — qui est large d'une vingtaine de kilomètres et profonde de quelque 1 500 à 2 000 mètres.

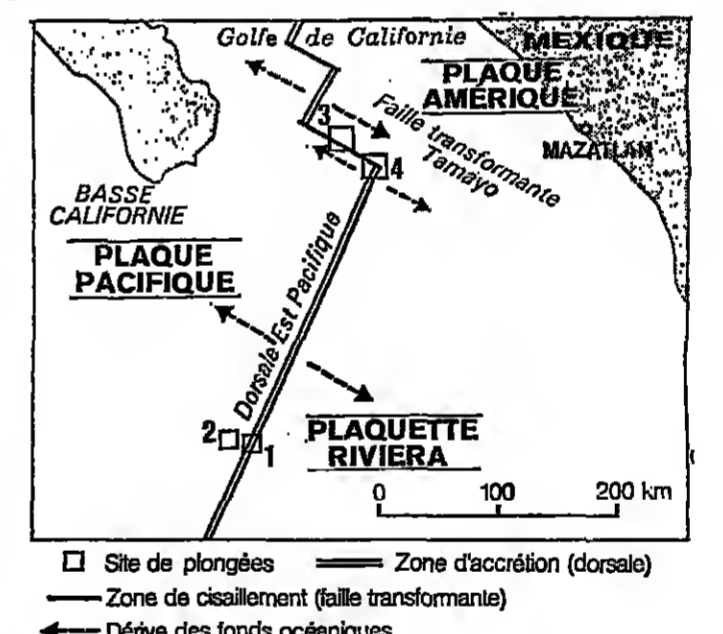

La campagne Cyamex, dont le responsable scientifique est M. Jean Francheteau (un physicien du Centre océanologique de Bretagne), fera plonger, par roulement, six Français, trois Mexicains et trois Américains.

En plus de l'exploration visuelle et des prélèvements d'échantillons, on espère pouvoir poser sur la dorsale et dans la faille transformante Tamayo des instruments de mesure, en particulier des sismographes pour l'étude en continu de l'activité sismique.

Le deuxième permettra de voir comment se fait la transition entre deux zones de polarité magnétique inverse et il concernera le site 2. Le champ magnétique de la Terre s'inverse, en effet, pour des raisons encore mal expliquées et à des intervalles de temps irréguliers.

Le Monde DE L'EDUCATION. Numéro de janvier. LA POLITIQUE AU LYCÉE. Un cancer ronge l'éducation, qui a nom : pollution... Egalément au sommaire : Les métiers de la psychologie. La presse à l'école...

Burberrys à LANVIN POUR ELLE POUR LUI. SOLEDES LESCUR CENTRE MAINE MONTPARNASSE.

WEEK-END A LONDRES 470F.

LE PALAIS DE LA DECOUVERTE présente une exposition LE VITRAIL : Art et Technique. Jusqu'au 3 septembre 1978.

مكتبة الأصيل

ES ET DES TECHNIQUES
le campagne géophysique
dans le Pacifique
ere en pointillés
m. de profond

LA PSYCHIATRIE EN ÉVOLUTION

Dans la nuit du 7 au 8 novembre mourait à Banyuls-dels-Aspres (Pyrénées-Orientales) — où il avait pris sa retraite. — le docteur Henri Ey (« le Monde » du 8 novembre). Agé de soixante-dix-sept ans, il avait formé, au long de sa carrière, de nombreuses générations de psychiatres, tout en se maintenant délibérément

à l'écart de l'enseignement universitaire traditionnel. Car il redoutait toute sclérose, dans une discipline aussi mouvante et dont il avait suivi avec passion, depuis quarante ans, l'évolution. Une cérémonie, organisée le 15 janvier à l'hôpital Sainte-Anne et à laquelle a participé

Mme Simone Veil, ministre de la santé et de la sécurité sociale, a permis à ses amis de rappeler son souvenir et d'évoquer l'héritage qu'il légua à la psychiatrie. Les docteurs Cyrille Koupernik et Pierre Fouquet, qui ont très activement participé autour de lui à l'élaboration de la revue scientifique « l'Évolution

psychiatrique », font ci-dessous le point de l'œuvre d'Henri Ey. Le docteur Albert Gabrieleff, pour sa part, évoque ce que doit être, selon lui, le rôle du psychiatre de quartier, éloigné de tout dogmatisme. Pragmatisme d'abord.

Henri Ey : un demi-siècle de lumières

par les docteurs C. KOUPERNIK et P. FOUQUET

QUAND Henri Ey parut sur la scène autour de 1925, la psychiatrie est une parente pauvre de la médecine. Elle a été répudiée deux fois, la première par la médecine, dont elle n'a pas suivi les progrès techniques. La seule entité clinique authentique dont elle puisse se prévaloir est le paralyse général ou démence syphilitique... Le deuxième mariage raté, elle l'avait conclu à la fin du siècle dernier sous l'égide impérialiste de Charcot. Mais le plus grand des successeurs de Charcot, Bénédict, vintra séparer le bon grain de l'ivraie, la neurologie léonardine de l'hystérie, maladie de la suggestion. Ey, c'est l'ouverture, la recherche, la réflexion, c'est la psychiatrie repensée. Ceux avec qui se noueront ses premières amitiés seront les maîtres de la psychanalyse française Pierre Miala, Sacha Nachi, Jacques Lacan.

deuxième génération. Mais la psychanalyse ne le comble pas, il est trop engagé dans l'action, dans l'approfondissement, trop soucieux de porter secours. Et c'est à ce titre que la doctrine de Jackson lui fournit un modèle conceptuel: Hughlings Jackson, fondateur de la neurobiologie britannique, introduit la notion de niveaux d'intégration qui joignent l'histoire de l'agencement du système nerveux. Si une lésion vient frapper un certain niveau, deux types de symptômes en découlent: un symptôme négatif, déficitaire, la perte de la fonction que ce niveau intégrait (ainsi la paralysie remplace-t-elle le mouvement) et des symptômes positifs, intégrés à des niveaux inférieurs et normalement inhibés par le niveau qui est lésé, Henri Ey et Julien Rouart proposent d'opposer les dissolutions globales, situées au niveau le plus élevé, celui de la conscience, propres à la psychiatrie et les dissolutions localisées qui sont propres à la neurologie.

Une œuvre titanessque

Mais Ey est ouvert à d'autres influences. Notons qu'il n'a pas de maîtres et qu'il ne cherche pas à imposer la légitimité de sa théorisation à des élèves. Nulle trace de cet infantillisme pseudo-didactique dans son enseignement libre, on s'efforçait de dire « clandestin » organisé à partir des années 30 et de plus en plus suivi. Il lance des idées, reçoit celles du contradicteur, s'informe et il faut. L'enseignement entre adultes c'est cela.

Quels que soient les objectifs qu'on puisse apporter à cette systématization (sans doute trop claire pour être vraie), voici nettement posé pour la première fois et d'égal à égal le problème des rapports entre la neurologie et la psychiatrie. Il sera l'objet du premier colloque de Bonneville en 1943.

Un enseignement sacrétique

A juste titre inquiet de voir le psychiatre se refermer sur elle-même, que ce soit du fait de l'exercice dans les lieux clos ou d'un langage que tout un chacun paraît vouloir réserver à ses intimes, Ey recherche l'ouverture. C'est dans cet esprit qu'il crée un des fondateurs de l'Association mondiale de psychiatrie, vis-à-vis de laquelle il prendra ses distances après le congrès de Mexico de 1971, le congrès du silence. A la base de son activité un noyau ardent, le Groupe de l'évolution psychiatrique, tout à la fois lieu d'affrontements tumultueux et passionnés et prestigieuse revue.

élabore un autre, le monde de l'eulisme, le monde du délire. Un dernier jalon permet de mieux comprendre l'ouverture d'esprit d'Henri Ey. En 1929, un petit groupe de psychanalystes (M. et Mme Codet, Parcheminy) et un assistant de Bleuler, Eugène Minkowski, fondent le groupe de l'Évolution psychiatrique. E. Minkowski y apportera une synthèse originale entre la phénoménologie et la pensée bergsonienne. De cette lenie et être approche résultera une œuvre titanessque. Tantôt individuelle: les hallucinations et les délires (1934) seront partiellement repris dans le *Traité des hallucinations* (1978). Ou encore dans les *Études psychiatriques*, œuvre considérable. Le thème des hallucinations et des délires encadre littéralement l'œuvre d'Ey. C'est, comme le dit André Green, le rêve intérieur d'Henri Ey: percer le mystère du délire. Enfin, *la Conscience* est sans doute l'ouvrage le plus original, celui qui, affirmant une position philosophique, le fera connaître à l'étranger (première édition 1953). Quant aux ouvrages soixantistes, ils apportent aux psychiatres français un admirable outil de travail. Le monumentale *Encyclopédie* voit le jour en 1955, c'est une pyramide bâtie par près de cent collaborateurs, mais certes non des savants. Le *Manuel de psychiatrie* (1) rédigé avec Paul Bernard et Charles Bissol est, après vingt ans, à sa cinquième édition.

neurologie. Elle s'en libérera bientôt dans le *reflux* des turbulences de mai 1968. Travaillier infatigable, Ey continue dans son village néel de Cettaigne où il s'est retiré. Il fait paraître une plaquette, *Intuitus Défense et illustration de la psychiatrie* (1), sortie des presses le semaine même de sa mort. *L'Histoire de la psychiatrie dans la médecine restera*, hélas! inachevée. L'homme n'était pas moins attachant que le maître. C'est ainsi qu'il parvint sans effort à un enseignement sacrétique, insidieux en France, un enseignement où l'élève était l'égal du maître, bien mieux, était invité à le contredire, à condition d'accepter un certain niveau de discussion. Dans sa préface au *Traité des hallucinations*, il parle aussi de son dessein de « valider la science psychiatrique trop souvent trahie par ceux-là mêmes qui, prétendant la faire progresser, empruntent eux-mêmes les chemins de la folie... »

Mais Ey descend aussi dans l'arène, participe à l'action syndicale des médecins des hôpitaux psychiatriques et, en 1967, après plusieurs années de préparation, publie le *Livre blanc de la psychiatrie*, livre noir en fait tant la situation est alors désespérée: parents pauvres de la médecine, la psychiatrie est encore sous la tutelle de la

TÉMOIGNAGE

Peu important l'école, la chapelle, la technique

par le docteur GABRIELEFF (*)

LES «PEY» en tout genre devraient sérieusement se démythifier, se démocratiser, se dédramatiser. A une époque où la médecine libérale est attaquée pour des motifs objectivement légitimes et fausement économiques, il faut dire et redire que le psychiatre de base, le vrai psychiatre de secteur, doit être le psychiatre libéral de quartier, évitant, dans plus des trois quarts des cas, le recours à toute forme d'hospitalisation; un psychiatre ni installé sur un piedestal analytique exorbitant ni retranché dans le camp fortifié, kalfaten de l'hôpital psychiatrique; un psychiatre sachant manier tout à la fois chimiothérapie et psychothérapie. Chimiothérapie qui neuf fois sur dix fait disparaître les symptômes du pré-tendo mal du siècle — la dépression — et dont on ne dit pas que dans sa version véritablement pathologique elle existe depuis toujours.

On comprendra pourquoi on a évité de trop définir (psychothérapie et (psych)analyse. Si l'on admet que la psychanalyse n'est qu'un des modes de la psychothérapie, on dira que le psychanalyste est celui qui ne fonctionne que sur un mode: le divan. Le psychothérapeute sera

celui qui choisit de recourir à des moyens variés selon les cas: psychothérapie face à face, côté/côté, relaxation, abord clinique des questions sexologiques, rêve éveillé dirigé, psychothérapie de groupe, psychodrame... Incluant, dans des cas bien précis, une psychanalyse sur divan, en sachant qu'il y a des formes de passage de l'un à l'autre de ces moyens. Le métier de psychothérapeute suppose un vécu particulier, une expérience, une structure particulière, un mélange d'humilité, de tolérance, d'enthousiasme, d'amour. A ce niveau, peu important l'école, la chapelle, la technique.

l'asile, l'hôpital psychiatrique (hélas indispensable pour des cas profonds et douloureux). Ce n'est pas forcément le cabinet de luxe et de style feutré d'un psychanalyste à la mode. Centrée autour du véritable praticien, de préférence celui de ville, car non coupé de la réalité quotidienne et de toute contrainte et de toute pression, la psychiatrie/psychothérapie d'aujourd'hui peut et doit se présenter sous forme de séances individuelles, désacralisées et accessibles à tous et à toutes les bourses, et également sous forme de séances de groupe et le travail d'équipe vrai représentent un sens clinique, sachant dans tous les cas allier toutes les ressources de la thérapie, sans ostracisme ni rigueur excessifs, où chimio - psycho - sexo - musico - ergo - kinési - thérapies s'assemblent et s'harmonisent. Ce doit être un contact humain véritable, où ce que l'homme a à la fois de plus noble et de plus fragile est reconnu, magnifié et libéré.

(*) Psychiatre (Oxy).

Cet ouvrage sera tiré selon le nombre de souscriptions et relié au fur et à mesure des demandes.

le livre capital sur la peinture

LE TRAITÉ DE LA PEINTURE

de

LEONARD DE VINCI

Ce texte, toujours d'actualité, est aujourd'hui introuvable dans sa totalité. Jean de Bonnot propose aux amateurs de livres rares et précieux cette œuvre magistrale dans ses versions française et italienne.

Le TRAITÉ DE LA PEINTURE qui révèle les secrets perdus du "Grand Art", comporte notamment les étonnantes dessins de Léonard figurant dans les manuscrits originaux.

Traduction nouvelle d'André Keller, diplômé de la Société Da Vinci de Rome, précédée par la biographie de Léonard rédigée en 1930 par Giorgio Vasari.

Toujours épris de rareté, Jean de Bonnot a retrouvé l'édition italienne du Traité, imprimée à Bologne en 1786, où figurent les dessins de Léonard de Vinci, gravés d'après les interprétations de Nicolas Poussin.

En tout, 307 illustrations parfaitement reproduites et partant directement des gravures originales de l'époque.

Édition en un volume unique d'environ 600 pages, grand format in-quarto (21 x 27 cm).



à la forme ronde filigrané dans la masse, pages de garde, signet et trancheilles assortis.

Quel surprenant personnage que Léonard! Il domine toute la Renaissance et son influence se manifeste jusqu'à nos jours. Son Traité notamment a guidé tous les grands maîtres de la peinture, de Rubens aux impressionnistes. Les cubistes eux-mêmes et les artistes les plus révolutionnaires d'aujourd'hui y ont trouvé matière à réflexion. On peut dire sans exagération que la compréhension de la peinture passe par Léonard et son Traité. Ce livre est une somme. On y trouve à côté des conseils pratiques pour peindre, dessiner, construire un tableau, des pensées et des réflexions d'une élévation d'esprit qui rejoint Pascal.

Peintre, sculpteur, architecte, urbaniste, ingénieur, anatomiste, physicien, il était universel et cot un destin à la mesure de son génie. Fils naturel et sans fortune, il vécut dans l'intimité des grands et mourut en France dans les bras de François I^{er} à qui il légua la Joconde, le 2 mai 1519.

Garantie de fabrication
J'atteste que mon papier est un véritable papier chiffon, vergé au naturel: que les pages de mouton de mes reliures sont coupées d'une seule pièce sans couture ou collage apparent ou caché; que les fers unifiés pour le décor des plats et du dos sont gravés à la main et signés; que l'or employé est de l'or véritable nœud 22 carats.

ci-dessus spécimen du dos de la reliure réduite.

BON DE RESERVATION POUR UN EXAMEN GRATUIT

(bon à découper et à retourner à: Jean de Bonnot, 7, faubourg St-Honoré, 75392 Paris Cedex 08)

Je souhaite recevoir, dès sa sortie et pour un examen gratuit de dix jours, l'édition intégrale du "Traité de la Peinture" de Léonard de Vinci en un seul volume in-quarto.

Je note que le prix exceptionnel de lancement est de 187,50 F+.

10,80 F de frais d'envoi que je vous réglerai après réception de l'ouvrage si je décide de le garder. Sinon je vous le retournerai sous dix jours dans son emballage et à vos frais.

Nom (en majuscules) Prénom

Adresse complète code postal

Je déclare sur l'honneur que tant mon adresse que ma signature sont conformes. Signature (indispensable)

(1) Masson éd.

Industrielle

Un nouveau style pour seize millions de travailleurs

Sur les 23 millions d'hommes et de femmes qui composent la population active française, 15 800 000 personnes achètent un vêtement de travail...

des blanchisseurs-loueurs qui achètent le vêtement de travail et l'entretien pour le compte des entreprises. Ces achats représentent 3 % du marché...

lections. Peu à peu, la tenue se modernise. La veste tend à céder la place au blouson. Le vêtement de travail s'oriente vers le sportswear...

ments. Mais nous avons mis au point, avec la Fédération du bâtiment, un pantalon plus moderne. Avec ses sept poches, il est en soi une véritable trousse à outils.

s'il l'avait acheté au détail », dit-on encore chez Comoditex. C'est bien l'avis de Michel Schreiber, le couturier des architectes, des photographes et des cinéastes.

Le coton reste roi. Il est utilisé pour 80 % des articles. Le particulier le choisit de préférence, surtout s'il exerce une profession où il se salue. Mais le polyester-coton, qui a la faveur des entreprises, gagne du terrain. Il est, en effet, facile à entretenir, ne rétrécit pas et dure plus longtemps.

Ces derniers temps, le vêtement de travail a pris un virage inattendu. Il est devenu un vêtement de loisir. Les intellectuels aux mains blanches ont en effet récupéré le costume en velours du charpentier, le pantalon en moleskine du bougnat et la cote blanche du peintre.

La blouse d'orfèvre a aussi connu un grand succès. Et nous avons ébauché la gamme des couleurs. Au Bazar de l'Hôtel-de-Ville, le gilet de garçon de café est vendu aux architectes, qui trouvent toutes ces poches commodes pour mettre leurs crayons.

Ce nouveau créneau n'a pas échappé à la maison Adolphe Lafont, qui exporte depuis deux ans aux Etats-Unis toute une gamme de vêtements de travail pour femmes.

FLORENCE BRÉTON.

Le snobisme du bourgeois



Une immense traînée urbaine



Snobisme du bourgeois : lorsque le vêtement de travail de l'ouvrier mécanicien du début du siècle est récupéré par le photographe ou l'architecte d'aujourd'hui.

Les vestes et blousons suivent de près (3,38 millions), tant à la cote qu'à bretelles, après une période de faveur, elle reculé (1,91 million).

Le chiffre d'affaires du vêtement de travail masculin représente 11 % du total de la confection masculine.

Si certaines professions restent attachées à leur tenue, c'est bien cas de l'hôtellerie et des intrins en bâtiment, la majorité des travailleurs hésitent de nos jours à porter un vêtement qui situe et qui l'identifie à une profession.

Un fait nouveau a, semble-t-il, contribué à faire évoluer — timidement — les fabricants. Autrement, le vêtement était acheté par le travailleur. Cela reste vrai sur les artisans et les agriculteurs.

On apprend notamment, au fil des pages, que ce sont les restrictions et les difficultés de ravitaillement au cours de la dernière guerre qui incitèrent les Français à conserver par le froid le peu de denrées périssables qu'ils réussissaient à se procurer.

Si l'on compare les réfrigérateurs, les cuisinières électriques au gaz, les machines à laver de la première génération, aux engins qui nous sont aujourd'hui familiers, on constate que les formes se sont affinées, que les dimensions ont été réduites, que les mécanismes, de plus en plus sophistiqués, ont transformé en subtils et dociles robots des appareils qui, autrefois, se contentaient de remplir telle ou telle fonction de manière rustique et exclusive.

La cuisinière à pyrolyse, la table de chauffe à induction, le four qui se nettoie tout seul (par catalyse), l'outonation, les aspirateurs flottant sur coussin d'air, ou semblables à des traîneaux carénés

et les comités d'entreprise réclament pour les personnels des vêtements mieux coupés et plus élégants. Le « bien » traditionnel tend à disparaître. « J'avais quatre modèles en 1970, je n'en ai plus qu'un, déclare l'acheteur du Bazar de l'Hôtel-de-Ville. Les jeunes, qui commencent à travailler, préfèrent porter le jean. Les fabricants commencent du reste à l'utiliser dans leurs col-

ches montées, — ce qui donne à nos articles le fini du prêt-à-porter, déclare M. Pierre Garnier, directeur général adjoint d'Adolphe Lafont, le premier fabricant français de vêtements de travail. La coupe évolue aussi légèrement. Nous « sortons » toujours le « demi-baton », le pantalon de menuisier, rétréci dans le bas et large au genou pour donner à l'ouvrier toute liberté de mouve-

Clin d'œil Robotissime

PARMI tous les hebdomadaires spécialisés qui circulent en France, il en est un qui vient de fêter son 500^e numéro. Fondé en 1953, « l'Officiel du froid et des arts ménagers » est aux professionnels de l'équipement du home ce qu'est « le Monde des philatélistes » aux collectionneurs de timbres-poste.

Ce 500^e numéro, de près de 300 pages, imprimé sur beau papier et revêtu d'une couverture dorée, m'a paru fort instructif. C'est en effet le « livre d'or » de l'électroménager européen de 1952 à 1977.

On apprend notamment, au fil des pages, que ce sont les restrictions et les difficultés de ravitaillement au cours de la dernière guerre qui incitèrent les Français à conserver par le froid le peu de denrées périssables qu'ils réussissaient à se procurer. Avant la guerre, dès 1930, les Canadiens — qui ont une connaissance spontanée du froid naturel — avaient déjà livré aux Français « à la page » quelques réfrigérateurs. Mais il fallut attendre l'occupation allemande pour que naisse en France une industrie — très modeste — et purement française du froid. La paix revenue, l'engouement pour le froid ménager fut si grand que les pionniers ne manquèrent pas de concours financiers. On vit même à l'époque un chanteur qui dura toujours — peut-être parce qu'il n'a jamais forcé sa voix —

comme des cobin-cruisers, les lave-vaisselle ordinaires, les fours à chaleur tournante, les robots qui hochent, pressent, décortiquent, écrasent, découpent, filtrent, tracent, fouettent, malaxent, mélangent, séparent, reconstituent, broient, épiluchent, pétrissent, ouvrent les boîtes, ferment les sacs, enveloppent sous vide, réveillent les célibataires d'une voix suave et les couples aux accents de la « IX^e Symphonie » de Beethoven, font le café, client les chaussures ou brassent les dents (il suffit de changer l'accessoire), rafraîchissent les caves d'appartements, réchauffent les assiettes, mûrissent les bananes, affinent les fromages, adoucissent l'eau, dissolvent les moustiques, avalent les buées, lustrant les parquets, répondent au téléphone, montent les moyennes, tournent les roues, etc., constituent aujourd'hui la cohorte disciplinée des collaborateurs ménagers.

Plus tard, on passa du réfrigérateur à la machine à laver puis au lave-vaisselle et à tous ces instruments qui ont transformé les cuisines.

Qu'il est rassurant ce cinquantième numéro de « l'Officiel de l'équipement ménager ». Valait une corporation qui soit honorer les créateurs, les réalisateurs et les vendeurs, lesquels luttent, par ailleurs, les dents serrées, contre la concurrence aux yeux bridés d'où nous viendraient à moitié prix des instruments équivalents, mais — elle se garde l' de le dire — dont la vie serait moitié moins longue.

MAURICE DENUZIERE.

La vie en rose

« Chaque client pour le coloriste le couleur de sa voiture à condition qu'il la veuille noire », disait M. Ford, le fondateur de la célèbre firme américaine. Depuis, les couleurs vives ont envahi notre quotidien. Elles grimpent aux murs, dans les maisons et dans la rue.

A Norther, au-delà du boulevard qui ceinture le quartier d'affaires, des grilles colorées, un grand pignon baroïte, attire l'œil. Ce sont les tours et les immeubles du quartier du Parc, des H.L.M. pour une bonne part. « La première fois que je suis venu ici, j'ai falli repartir en courant », raconte le gardien d'une des tours un peu étranges, construites à l'ancienne. Du haut des tours, à travers les fenêtres rondes comme des hublots ou dessinées comme l'empreinte d'une feuille dans le béton, on découvre la tour Eiffel et compagnie, qui serait envie à bien des hôtels de luxe.

« Grels »

Plantés comme des totems sur une mer de petites collines peignées qui tiennent lieu de jardin, les tours d'Allevard et leurs grandes fresques de céramique colorée intriguent le visiteur. Toutes les questions, toutes les indignations, que ne provoque même plus la grille stéréotypée — les exemples ne manquent pas de l'autre côté de l'avenue, — surgissent à propos de cette tentative (un peu marquée) de tout changer, d'enjoliver la ville, de la rendre aimable.

Le coloriste, Fabio Rieti, voulait « un grand paysage de couleurs différentes sur chaque tour ». L'intention est visible, mais le résultat très décevant. L'artiste le sait bien. « Je voulais des tons beaucoup plus pastel, explique-t-il. Il faut s'être trompé beaucoup pour savoir ce qu'une couleur donnera en vrai, dehors, sur un mur. Le métier de coloriste est tout neuf. »

Pour « maintenir son monde onirique personnel en toute liberté », l'artiste continue à peindre aussi des toiles dans son atelier de la rue de Vaugirard.

MICHELE CHAMPENOIS.

(Lire la suite page 21.)

Salon Européen des Antiquaires. Grenoble Alpeexpo. 30 janvier 1978.

ARNYS SOLDE. Costume deux pièces et 3 pièces Harris tweed, chevron, flanelle, etc. 100 % laine à partir de 850,00 F. Vestes, blazers carreaux chevron, tweed, etc. à partir de 590,00 F. Pantalon 100 % laine à partir de 250,00 F. Manteaux 100 % laine à partir de 730,00 F. Pulls 100 % laine grands choix de coloris à partir de 105,00 F. Chemises Armys polyester mélangé tout coloris à partir de 85,00 F. Chemises Armys 100 % coton à partir de 90,00 F. Chemises Armys col anglais à partir de 85,00 F. Seldes sur toute la collection féminine. ARNYS 14, rue de Sèvres - 75007 Paris Tél. 548.76.99.

Manières Aux chandelles

Elle voulait dîner aux chandelles. Car elle sait que les tremblances de la flamme, sur sa jeune chair épanouie, l'exaltent et le poétisent. Ils sont entrés. Timides. Ils ont accablé la place que leur proposait le garçon, le plus malséant. Mais pour eux elle était la bonne, car ils n'avaient justement pas envie de voir la salle. Non plus que la salle les regarde. Ils ont commandé des crevettes-bouquets, un pigeon grand-mère, du foie gras avec la salade. Elle touchait déjà sur la moka au chocolat. Ils boiront du vin rosé parce qu'il est treis à leur tête et que le terme de la bouteille est original. Il lui allume une cigarette. Il regarde la salle en congédiant, puis se replonge en elle. Elle en lui. Ils sont seuls au monde, et c'est tant mieux, car les bouquets sont congelés, le pigeon un peu dur, la foie gras de conserve et la moka à la margarine. Mais il y a les chandelles... Ce ne sont d'ailleurs que des bougies. Une musique douce (de l'Aznavour sans sa voix). Un côté tiède. Une addition forte. Et il

donna un gros pourboire par crainte de n'en pas donner un homéote. Il n'importe. Parce qu'il y a les chandelles ! C'est une mode et, après tout, pas plus soite qu'une autre. Lorsque Quinquai perfectionna les temps de table, Mme de Genlis prétendit qu'elles gênaient la vue : « Depuis que les lampes sont à la mode, ce sont les jeunes gens qui portent des lunettes, et l'on ne trouve de bons yeux, que parmi les vieillards qui ont conservé l'habitude d'écrire avec une bougie. » Aujourd'hui, ce ne sont plus les jeunes gens, mais les enfants qui portent des lunettes : auca et télévision en sont responsables. Et la vieille méritant Léautaud s'adressait aux chères venues de Lisieux pour lui jusqu'à Fontenay-aux-Roses ! « Je n'aime guère les dîners aux chandelles, qui laissent dans l'ombre bien des détails d'un repas (l'ombre qui fait passer la poisson ?) et chauffent plus encore une salle trop chaude. Mais quel ! Elles cachent aussi les rides et chauffent l'entrelien. Alors... COURTINE.

LE SEMAINIER DES STYLISTES

Pour les fanatiques de la mode, plus besoin d'attendre le printemps pour savoir ce que nous préparons les stylistes de choc. En effet, « Les jours et la mode de 1978 » réunit, sous forme de semainier, les photographies en couleurs de Sidiano Miceli, avec les modèles de Chloé, Christian Lacroix, Christian Dior, Claude Montana, Daniel Hechter, Dorothea Bis, Emmanuelle Khanh, Issey Miyake, Jap, Jean-Claude de Luca, Kansai, Mic Mac, Saint-Lau-

rent-Rive gauche, Sonia Rykiel, Suzuya, Thierry Mugler. Cet ouvrage a une vocation internationale et donne donc les dates des jours fériés d'Allemagne, de Grande-Bretagne, de Belgique, des Etats-Unis, de la France et de l'Italie, ainsi que les adresses des concessionnaires de ces maisons à travers le monde. * 30 F, en exclusivité pour la France aux Galeries Lafayette.

LES COLLECTIONS

Robe de retour

PIERRE BALMAIN, dont la société vient d'être reprise par les tricole Montagu, a choisi une carure souple et surbaissée qui se traduit au niveau des manchettes par d'énormes emmanchures chauve-souris et de l'ampleur, souvent travaillée au carré. Ses manteaux sont parfois portés avec des pantalons droits habillés et des blouses à plis. Des burinos de cachemire beige revêtent des tenues à shorts rappelant ceux des douaniers de Hongkong. Nous assistons, cette saison, aux formes simples, discrètes. Balmain les taille à manches surbaissées, à légère ampleur blousante et à jupe en tomber droit en marine, rouge framboise ou beige, ou encore en petits imprimés plus soutenus. Les robes du soir s'enroulent autour du corps en vapeurs volants de mousseline de soie à pois, à dessins de cachemire ou de fleurs, en mouvement asymétrique haut fendues sur la jambe.

teaux-plumes s'enroulent autour du corps en chemises collées, à grandes jupes en biais, tandis que les imperméables en popeline glacée équilibrent de larges emmanchures et des jupes à fronces. Ses vestes s'apparentent aux liquettes et de courts spencers d'alpaga sont posés aussi bien sur

une blouse et une jupe de jour que sur une robe du soir courte plissée à fines bretelles en crêpe de Chine pailleté. Venet a été un des premiers couturiers parisiens à relancer la robe de dîner sous le mollet. Cette saison, il s'en donne à cœur

joie avec de merveilleux modèles à encadrés dégagés et corsages blousants sur des jupes plissées, ornés au bas des manches et sur la jupe d'entre-deux de dentelle aux couleurs de pêche, d'abricot ou d'amande, ceinturés de fleurs. NATHALIE MONT-SERVAN.



Courrèges : gloire au flou

Abandonnant la ligne structurée qui l'a rendu célèbre, ANDRE COURRÈGES renoue avec le flou et la créativité dans une superbe collection où dominent les tons de rose et de bleu doux. Ses ensembles de jour comprennent des vestes courtes et des pantalons droits et ronds, fraise ou framboise écarlates. Les deux-pièces et les robes d'été devraient relancer la lingerie et les jupons, dont on entrevoit le linon bordé de croquet par les tentes des jupes lavande et blanc rayées de hantier. Le même voile de coton est utilisé en robes du soir sous le mollet, à décolleté en pointe bordé de guirlandes de fleurs. D'autres robes de dîner courtes effleurent le corps en corsages à carure large sur des effets d'empiement et de jupes légèrement froncées qu'il propose en imprimés de bragues et d'autres petits dessins naïfs, roses soutenus et blancs.

VENET : robe de dîner à plus religieuse et larges manches en crêpe Georgette, de Roche, bordée au bas des manches et de l'ourlet de dentelle assortie de Sophie. BALMAIN : ensemble à pantalon dans une harmonie de tons naturels de shantung de Hurel au manteau travaillé en carrés, blouse en

crêpe façonné de Dormeill assorti au bandeau et aux lunettes de soie. LEPAGE-SCHIAPARELLI : « oiseau noir » en mousseline satin pailleté à manches géantes bordées de plumes sur un pantalon pailleté de Schiaparelli. Le masque à plumes est noir, avec l'écharpe orna-

née comme seule tache de couleur. COURRÈGES : robe de dîner en soie cyclamen imprimée de nuances blanches à carure arrondie sur un empiement cossuet et une jupe légèrement froncée. Portée avec des collants blancs à dessins, des sandales roses à petits talons et des mini-gants blancs.

Trouvailles

- Literie**
Bonnes nuits
La nouvelle galerie marchande La Sévère, qui relie la rue de Sèvres à celle du Cherche-Midi, vient de s'agrandir d'une boutique consacrée au linge de maison. Philippe Bellomy a choisi d'y présenter la collection d'Olivier Desforges qui se distingue par la sobriété de ses coloris et l'originalité de son graphisme. Hors des sempiternels parterres fleuris, les draps sont imprimés de motifs « vannerie », dans un camaïeu de rose, de touches de couleurs évoquant des nuages ou des coups de pinceau à effets géométriques.
* Galerie La Sévère, 99, rue de Sèvres, 75007 Paris.
- Bibelots**
Meubles à jouer
Dans le mas provençal où ils vivent et travaillent, Stéphane Singlard et son mari, Yves Coupeaud, réalisent des meubles peints. Ils leur redonnent, en fait, une nouvelle vie ; lui découpe et restaure de vieux bohuts et bonnetiers, et elle les décore de personnages romantiques et longilignes, dans des couleurs douces auxquelles elle donne une pointe subtile. Ils viennent de s'offrir le plaisir de créer une collection de meubles de poupées, répliques en 50 centimètres de haut de commodes, armoires, vaisseliers et coiffeuses d'outrefois (de 250 F à 500 F).
* A Paris, Maison de la petite gainierie, 22, rue du Four.
- Décoration**
Leçons de cadres
Pour mettre en valeur une peinture ou une tapisserie, protéger une lithographie, un cadre ou un sous-verre sont nécessaires. Il est possible désormais de s'initier à cet art, au Centre de l'encadrement, vaste magasin qui vend des cadres tout faits et du matériel pour les réaliser soi-même. Au cours de trois séances d'initiation, de deux heures chacune, réparties sur un mois, on apprend à choisir un encadrement, à le fabriquer puis à le monter. Le prix global de participation est de 200 F.
* Centre de l'encadrement, 31, rue René-Boulanger, 75010 Paris. Tél. : 206-11-53.

encore plus douces...
Lentilles de contact souples
On ne les sent plus sur l'œil
Un pas considérable vient d'être franchi dans la technique des lentilles de contact : fabriquées dans une nouvelle matière souple et perméable à l'eau (donc aux larmes et à l'air), spécialement destinées aux yeux sensibles, elles apportent une solution parfaite aux problèmes de tolérance. Elles sont encore plus agréables à porter et encore plus invisibles...
Essayez YSOPTIC
80, Bd Malesherbes
75008 PARIS Tél. 522.15.52
Documentation et liste des correspondants français et étrangers sur demande.

Formation rémunérée
Jeunes de moins de 25 ans
demandeurs d'emploi
amez-vous pour répondre aux besoins croissants des Entreprises dans des domaines spécifiques suivez l'un des stages de formation rémunérés organisés par Le Refuge Formation et Bedaux Entreprise et Formation.
gestionnaire de production
assistant de contrôle de gestion
assistant de direction du personnel
secrétariat de direction
assistant de responsable de la formation
aide-comptable premier degré
durées des stages de 5 à 7 mois inscriptions immédiates pour session de janvier 78
à la fin de la formation théorique, stage pratique rémunéré en Entreprise
le refuge formation
Institut de Formation Professionnelle Continue
30, rue de Chabrol, 75010 Paris ☎ 246.92.51

Venet : femmes de sport
PHILIPPE VENET manie avec autant d'aisance la gabardine de laine et la mousseline plissée pour une clientèle de femmes sportives et raffinées. Ses man-

Marcel BUR
138, Faubourg Saint-Honoré
soldes pour lui modèles d'hiver
ou pour leurs proches
COSTUMES... 1495 F 990 F
ou pair de chemises
PARDESSUS 1590 F 990 F
CHEMISES... 130 F 89 F

La Pompadour
SOLDE ses beaux
MANTEAUX
tweed, camel, cashmere
MANTEAUX DE FOURRURES
PELLISSES, PEAUX LAINÉES
Egèlement robes, ensembles, tailleurs
JERSEY
FEMMES FORTES
du 40 au 62
32 bis, Bd HAUSSMANN
N° Chaussée d'Antin

du 23 au 28 janvier
SEMAINE DE LA GANTERIE
GANT de conduite dessus crochet coton havane, dessous agneau marron. 70 F
GANT en agneau marron cousu main. 90 F
GANT en agneau velours, gris ou marron, cousu main. 110 F
GANT en pécarri cork, cousu main. 125 F
MADÉLIOS
PLACE DE LA MADELEINE - PARIS
pour ceux qui savent choisir.

les créations Carlis
le canapé
choisir son canapé
les créations Carlis

مكتبة الأصا

LA FIN DES MACHINES INFERNALES Aujourd'hui, le canapé-lit dort par terre

Comme tout ce qui est hybride, le canapé-lit doit avoir des qualités parfois contradictoires. Le jour, ses proportions harmonieuses ne doivent pas laisser deviner que c'est un lit; la nuit, il faut oublier que c'est un siège et y dormir aussi à l'aise que dans un vrai lit.

Cette dualité de confort n'est pas toujours facile à concilier, et cela explique les prix souvent élevés des canapés-lits. Mais il faut discerner les raisons d'un tel achat: pour un jeune couple habitant un studio ou des parents couchant dans le séjour pour laisser la chambre aux enfants, il s'agit d'un couchage permanent qui doit être confortable. Dans une maison de vacances, des jeunes de passage se contenteront d'un confort plus sommaire.

Les canapés-lits traditionnels ont un système mécanique qui permet de déployer le matelas perpendiculairement au dossier. Il faut donc avoir assez d'espace dans la pièce, pour qu'en position ouverte le lit trouve sa place. Dans ces convertibles, le lit reste fait en position fermée. Steiner propose des canapés-lits dans la plupart de ses ensembles de sièges. Parmi les nouveaux modèles, le salon «Pierrot» comprend ainsi un canapé de trois places, à accoudoirs surbaissés en oblique, convertible en lit de 140 cm de large (4 883 F, recouvert d'un velours Dralon uni). Le modèle «Lilium» est une banquette-lit de deux places, de faible encombrement, avec matelas de 120 cm (3 995 F).

Un nouveau programme de sièges (chauffeuses, fauteuils et canapés) de lignes sobres et à haut dossier, a été dessiné par J.-P. Laloy et édité par Cima. Il inclut deux canapés-lits, à couchage de 140 cm, qui diffèrent par leurs dimensions et le type de mécanique utilisé. L'un est un canapé de deux places avec

mécanisme déployant un matelas de 5 cm d'épaisseur perpendiculairement au dossier (4 000 F environ recouvert d'une toile de coton). L'autre est un canapé de trois places avec une mécanique qui dépile un matelas de 9 cm mais parallèlement au dossier, ce qui convient à une pièce étroite. 4 750 F environ («Méria», Canna). Dunlopillo, dans ses ensembles de sièges contemporains, a une banquette de deux places convertible, par une mécanique perpendiculaire au dossier, en lit avec matelas de 135 cm de large et 8 cm d'épaisseur, en polyéthylène ou en latex. Recouverte de velours, elle vaut 4 350 F ou 4 750 F selon la qualité de son matelas («Linéa»).

Trois places en 150

La boutique «La Guérande» a une originalité: les nombreux canapés, banquettes et chauffeuses qui y sont exposés sont tous convertibles en lits. Un canapé de trois places, de lignes très actuelles — dossier bas, manchettes droites, deux longs coussins de siège — se transforme en lit de 150 cm de large (à partir de 6 400 F). Un autre canapé contemporain de trois places recèle deux lits jumelés qui s'ouvrent séparément; ils ont chacun un épais matelas de 0,80 m ou 1 m de large.

Une nouvelle génération de canapés-lits exclut tout mécanisme. Ne comportant ni socle ni armature, c'est un siège tout mousse qui se transforme en lit au ras du sol. Le matelas se dépile parallèlement au dossier en restant solidaire de celui-ci. Une couverture ne pouvant être bor-

dée de ce côté, l'utilisation d'une couette est recommandée pour ce couchage décontracté mais confortable.

Dunlopillo présente deux nouveaux modèles. C'est Marc Heid qui a conçu l'habillage de «Safio 78», de forme Chesterfield et recouvert d'un tweed à plis parallèles. Ce canapé trois places a son assise qui se dédouble pour former un matelas de 160 sur 190 cm (4 050 F environ). Le canapé-lit «Origo», créé par Bernard Govin, est un trois places de forme «baquet» qui contient deux matelas de 30 cm; en toile imprimée, il coûte 6 330 F environ. Tout nouveau aussi, le modèle «Oslo», dessiné par Michel Ducaroy et édité par Rosé, à son assise qui se transforme en matelas de 150 cm de large. Ce canapé de trois places est recouvert d'une toile de coton et lin entièrement piquée et il est vendu avec un drap-housse et une couette, cette dernière se rangeant dans le dossier (4 880 F).

Une chauffeuse du même style se dépile, perpendiculairement à son dossier, pour donner un

matelas de 80 sur 190 cm; elle est vendue, sans drap-housse ni couette, 2 285 F.

Venu d'Italie, le canapé-lit «Surprise», créé par Altana et diffusé en France par I.C.M., offre un nouveau type de couchage. Ce canapé de trois places, de ligne basse, a un socle qui se tire comme un tiroir. Il s'en élève (perpendiculairement au dossier) un sommier à lattes courbés sur lequel le sommier unique de siège se dépile en matelas de 160 sur 200 cm. La literie se range dans un espace ménagé sous le siège et les accoudoirs du canapé, en se rabattant, forment des tablettes de chevet (6 595 F). Il existe un fauteuil-lit qui fonctionne selon le même système et permet un couchage confortable.

JANY AUJAME.

* Steiner, 63-67 boulevard Raspail, 75006 Paris. — Cima, exposition 134, boulevard Diderot, 75012 Paris. — Dunlopillo, exposition 62, rue Quincampoix, 75004 Paris. — La Guérande, 13 bis, rue de Grenelle, 75007 Paris. — Rosé, 134, boulevard Diderot, indique ses points de vente. — I.C.M., 18, rue du Faubourg-Saint-Antoine, 75011 Paris.

Docteur Décor

UNE pièce à aménager, dont on veut remodeler le volume, des revêtements à choisir pour le sol ou les murs, un nouvel appartement à installer, tels sont les cas où des conseils de spécialistes seraient les bienvenus. S'adresser à un décorateur? «C'est trop cher», rétorquent les uns, «je ne veux qu'un conseil», pensent la plupart. Alors?

Une «ordonnance» de décoration est délivrée, prescrivant les revêtements ou autres produits (choisis dans la salle d'échantillons attenants aux bureaux), avec l'indication du nom du fabricant, les références exactes du matériel, son prix, les adresses des points de vente et, éventuellement, des entreprises de pose.

Une consultation dure normalement une bonne heure. Elle coûte 300 F, ce qui n'est pas cher pour éviter des erreurs de choix, entraînant parfois des frais et, toujours, une insatisfaction encore plus préjudiciable. Il est possible d'obtenir une consultation par correspondance: il faut alors envoyer un plan d'architecte (pas un simple croquis), la liste des questions précises, sans oublier la description de l'habitation, la composition de la famille et le genre de vie. Et joindre un chèque de 300 F. En retour, on recevra les conseils recherchés et la liste des produits à mettre en œuvre. — J. A.

* Créateurs consultants associés, 25, boulevard Arago, 75013 Paris. Tél. : 33-55-33.

A la fin de la consultation,



Trouvailles

Bricolage
Marbre en kit
Matériau décoratif, le marbre par une astuce de format et de système de pose — devient un revêtement facile à mettre soi-même en œuvre. Des lames de marbre et d'onyx, monochromes ou à rayures, de 75 centimètres de long et de 15 centimètres de large, se collent au mur entre des montants à crémaillères servant de guides.
Dans les oliviers de ces crémaillères, on peut accrocher des étagères, des lithographies ou des accessoires de bain. Outre l'habillage des murs, ces plaquettes peuvent revêtir des portes, une façade de baignoire, un meuble lavabo.
En version unie (noir, gris, beige, rouge) les lames de marbre valent de 283 F à 307 F le mètre carré; à rayures de marbre et d'onyx, de 300 F à 413 F le mètre carré.
* Lambrikt Zeta, Victor-Marbrés, rue du Font-Blanc, 93500 Aubervilliers.

La vie en rose

(Suite de la page 19.)

De la couleur sur les murs, est-ce une manière de cocher-mièdre? La réponse comme une flèche: «S'il y a de la misère, autant le cacher. Les Grecs peignaient le marbre de fresques vives. Nous avons le béton qui ne peut être laissé «brut» sans un soin extrême. Il faut toujours le peindre ou le recouvrir. Le vrai cache-mièdre, c'est le ton pierre.»
L'irruption de la couleur dans le ville est dans l'ensemble un événement plutôt heureux. Mais son manement exige finesse et délicatesse. Si les recherches de Fabio Rieti à Nanterre ou à la Grande-Borne ou encore à Charlevoix-les-Vignes, témoignent de ce soul, on ne peut en dire autant du grand mur pignon rayé de rouge, de bleu marine et de vert peint par Agam sur un des immeubles de l'architecte Jacques Kalisz dans ce même quartier de la Défense. La violence de ce... signal... agresse inutilement le regard. Heureusement, on le repèndrait sagement un jour...

MICHÈLE CHAMPENOIS.

Printemps

Hausmann/Vélizy 2

2000 tapis d'Orient et 20% d'escompte sur le vôtre.

Exposition tapis d'Orient jusqu'au 11 février.

Avant d'acheter un tapis, il faut en voir beaucoup. Au Printemps Hausmann, il y en a 2000. Ils viennent directement d'Iran, de Russie, de Turquie, de Chine, d'Afghanistan, du Pakistan et d'Inde.
Parmi eux, des Ghous, des Afshars et des Pékins. Sur tous, le Printemps vous fera une réduction de 20%.
Exemple: Tapis Afshar réf. 76454/878. Dimensions 206 x 154 cm.

Prix: 3.500 F Escompte 20% : 2.800 F. Net à payer: 2.800 F
Certificat d'authenticité signé par notre expert. Présentation gratuite à domicile, sans engagement. Reprise de vos tapis d'Orient, sous réserve de l'état, au prix initialement payé au Printemps, pour l'achat d'un nouveau tapis. Possibilité d'expertise au rayon ou à domicile par notre expert près les douanes.

18 janvier
AINE
LA
ERIE
ELIOS

PLOMBERIE

ENTRETIEN

CHAUFFAGE

INTERVENTION RAPIDE
Devis gratuit - Prix étudiés
dépannage de 7 h 30 à 17 h 30
sans interruption
32, r. Jean-Georges, 92140 Clamart
645-01-53 - 661-11-94

GUISES INSTALLÉES

de A à Z
aux meilleures conditions
Financement 100% jusqu'à 5 ans
Plans et devis gratuits
CUISES TOUS STYLES
VISIBLES SUR EXPOSITION
Téléph. à STEB 020-33-14
pour une étude à domicile

Bien choisir son canapé

Sélectionné pour vous, cette semaine, ce magnifique canapé fait à la main et sur mesure «exclusivité CARLIS».

Les Créations Carlis

«La Boutique du Canapé»
46, rue du Four - 75006 PARIS - Tél. 543-83-72

Le Monde

culture

LE JOUR DES ARTS

L'artiste pour « changer la vie ».

Les conférences de l'ASDA (Association pour le soutien et la diffusion de l'art), qui présentent en France des historiens et critiques étrangers, reprennent en 1978, avec une série dont le thème est, cette fois « Changer la vie ». Il s'agit du rôle de l'artiste au moment des grandes transformations sociales.

Occupation « textuelle » de Tania Mouraud.

Sur cinquante-quatre emplacements publicitaires, répartis dans cinq arrondissements de l'Est parisien (les dixième, onzième, douzième, dix-septième et dix-huitième), Tania Mouraud a collé des affiches de 3 mètres sur 4, avec le mot NI inscrit noir sur blanc sur la totalité de l'affiche.

Les gardiens du Louvre en colère.

Le syndicat général C.G.T. des personnels des affaires culturelles n'approuve pas l'ouverture, jusqu'à 20 heures, de certaines salles du Louvre, décidée par le ministère de la culture et de l'environnement.

La piscine de Poppée.

Il s'agit d'une piscine, pas de n'importe quelle piscine. Ce qui tient d'être mis sur leurs d'importance jouées dans une villa de la zone de l'antique Oponti, entre Naples et Pompéi, serait peut-être celle de Poppée, l'épouse de Néron.

Expositions

Défense des vieillards émerveillés

(Suite de la première page.) Bernard Lassus ensuite, qui, depuis une quinzaine d'années, repère, classe, analyse les jardins de ce qu'il appelle les « habitants-paysagistes ».

manière. Marginaux de l'art et marginaux par rapport à leur milieu, pourtant, les entretiens généralement de bons rapports avec leurs voisins, n'ont rien de bizarre dans leur comportement, si ce n'est ce qui expose de temps à autre dans leur maison, des cailloux, à assembler des planches, à bâtir un grand œuvre, à en être obsédé.

manifestation fort sympathique, où on a pris le risque, en toute connaissance de cause, d'avoir l'air de la « récupération » et où il s'agit de faire connaître des choses que vous avez peut-être à côté de chez vous, mais que vous n'avez jamais regardées, et qui sont souvent livrées au vandalisme innocent, à la disparition de leurs auteurs, même les plus formidablement inspirés.

Photo

Auto-sadique-fiction

A cermette volaille, le boucher malicieusement confabule une soûlerie macabre : il tresse sur la tête du canard une casquette de chèvre-feuille. Il lui met un ocard papillon autour du cou et glisse entre ses bec un casse de cigare. On voit de telles expositions sur les marchés et personnel se sentent les remarquer.

Et Eva Klason est suédoise, elle vit à Paris depuis huit ans. Dans sa dernière exposition, Parisiens, elle confronte sur la même page son corps d'après par la photographie et un lapin coché. Chair brûlée, comme dans les peintures de Bacon. Le corps humain est « renoué » : en gros plan, et enduit de graisse, la peau devient une multitude d'organes. La mise en scène donne au lapin des attitudes humaines : il se voit se reconstruire comme un homme. Le corps de Klason, lui, s'animalise : sur griffes, sur ergots, sur incisives et sur globes oculaires de lapin se superposent une sorte de gélatine coulant de l'œil fermé, un nuancier.

Théâtre

« GOTCHA », de Barry Keefe

Une grosse moto sur une petite scène. On ne voit qu'elle, cheval de chrome isolée dans le débarras d'un collège. C'est le dernier après-midi avant les vacances. Un professeur s'apprête à rejoindre son équipe de football pour le match contre l'équipe des élèves. Il s'apprête également à rompre sans histoire sa liaison d'année scolaire avec une collègue (Evelyn Kerr). Dernière écrivain, surprise par le propriétaire de la moto, un élève (Fabrice Eberhaardt).

directeur libéral (François Marjé) pris lui aussi au piège sont impuissants à enrayer la machine. L'histoire se passe en Angleterre. Barry Keefe, l'auteur de Gotcha, prononciation cockney de Got you (Pipi qui est un enfant des pavés londoniens. Il a exercé toutes sortes de métiers pittoresques avant d'être royal. Et il l'est, il est joué au Royal Court, une colline à la télévision aussi bien que dans les petites salles de la France ou en tournée par des compagnies indépendantes.

GENEVIÈVE BREERETTE.

La démesure des existences

Il se reconnaît dans les révoltes d'Edward Bond, les méandres psychologiques d'un Pinter ou d'un Osborne l'emulいた. Si vient d'une autre planète, la sienne reste celle des loubar. Il n'a pas besoin de s'y penser, elle l'a fait ce qu'il est. Il connaît très bien la force de simplicité, la démesure des existences privées d'identité et d'avenir. Il recompose un langage qui est celui des incertitudes et des chocs. Il dévoile la manière roublarde de jouer avec la mauvaise conscience des autres, d'utiliser leurs clichés pour les amener sur un terrain où ils perdent pied. Il ne cherche pas la vraisemblance, mais la vérité théâtrale d'un réel délimité par les passions.

Ventes

LE PALAIS DE TITANIA

Les fées sont quelquefois étourdies. D'un coup de baguette magique, un palais devient maison de poupée, mais hélas, le prix n'est pas, comme le reste, réduit au douzième ; il demeure hors de portée pour un portefeuille minuscule, même grandeur nature.

bronze (longueur : 78 millimètres) fabriqués à Nuremberg vers 1600, que modernes, comme cette réduction de l'Assommoir de Murillo, qui vaut dit-on à Sir Neville la vice-présidence de la société des miniaturistes.

Notes

Cinéma

« Mac Arthur le général rebelle » de Joseph Sargent

Très académiques et très respectueuses, la biographie filmée d'un des grands généraux de la dernière guerre. Mais un portrait qui illustre l'attraction d'une légende. Les Philippines, Corregidor, Manille, la reddition et l'occupation du Japon à après la défaite, le fabuleux retour. Outre ses talents militaires, Mac Arthur avait du panache, de l'humour, le sens du mot historique. Stratège inculte, mais piètre politicien. Roosevelt l'admirait et le présenta à Truman s'opposant à ses vives réticences en Corée et finalement le litige.

Danse

Soirée Balanchine par le Ballet de Genève

En cinq ans, sous la direction de Patricia Neary, ancienne danseuse de Balanchine, le ballet de Genève est devenu une petite merveille du New York City Ballet. Mais des spectacles ont aussi été présentés, sans la présence magnétique du maître, la pureté de son art est strictement transmissible.

« LE BOIS DE BOULEAUX »

A l'occasion du passage à Paris d'Andrzej WAJDA, les films «Niandra invitent les lecteurs du Monde » à une projection exceptionnelle en avant-première, en présence du réalisateur de

Grand Prix du Festival de MOSCOU Le mardi 31 janvier 1978 à 21 heures au cinéma Elysée-Lincoln

Les invitations devront être retirées les 25 et 26 janvier de 14 h. à 19 h. au guichet du cinéma Elysée-Lincoln - 14, rue Lincoln, 75008 PARIS.

Danse

Soirée Balanchine par le Ballet de Genève

En cinq ans, sous la direction de Patricia Neary, ancienne danseuse de Balanchine, le ballet de Genève est devenu une petite merveille du New York City Ballet. Mais des spectacles ont aussi été présentés, sans la présence magnétique du maître, la pureté de son art est strictement transmissible.

VOIR LIGNES PROGRAMMES

Le nouveau film de YANNICK BELLON. Image of a film scene with a person and a horse.

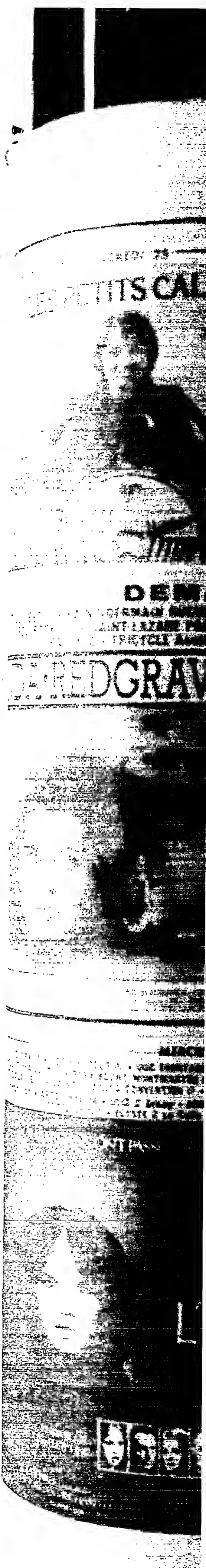

كندا في الأنا

SPECTACLES

MERCREDI 25

LES PETITS CALINS



MERCREDI



STUDIO ST SEVERIN 12 rue St-Severin - Tel. 033.50.91
 JOURS FAIBLES / LE DETACHEMENT FEMININ ROUGE Variante filmée antérieure à celle interprétée par l'Opéra de Nîmes en 1971.
 LE TORRENT DE LA REVOLUTION / JOURS IMPAIRS
 STUDIO DE LA HARPE 13 rue St-Severin - Tel. 033.34.83
 JOURS FAIBLES / LES FLEURS ROUGES DU TIENCHAN / JOURS IMPAIRS
 OLYMPIC ENTREPOT 7-9 rue Francis de Pressensé - Tel. 542.67.42
 JOURS FAIBLES / L'ORIENT ROUGE / LA BATAILLE NAVALE DE 1894 / JOURS IMPAIRS

DEMAIN

AUMONT COLISEE VO • SAINT-GERMAIN HUCHETTE VO • MAYFAIR VO • IMPERIAL PATHÉ VF
 ONTPARNASSE PATHÉ VF • SAINT-LAZARE PASQUIER VF • GAUMONT SUD VF • 3 NATION VF
 PARY 2 • TRICYCLE Asnières • GAUMONT Evry

JANE FONDA • REDGRAVE // ZINNEMANN



RICHARD BORTH présente FRED ZINNEMANN / JASON ROBARDS • HAL HOLBROOK • ROSEMARY MURPHY • MAXIMILIAN SCHELL
 JANE FONDA • VANESSA REDGRAVE / Mise en scène par FRED ZINNEMANN / Producteur RICHARD BORTH
 Scénario de ALVIN SARGENT / Coproducteur LILLIAN HELLMAN / Montage de GEORGES DELERUE

THEATRE NATIONAL DE L'OPERA

MERCREDI 25
 SAMEDI 28 JANVIER A 19 H 30
 MERCREDI 1^{er}, SAMEDI 4,
 SAMEDI 11 FEVRIER A 19 H 30

FAUST

DIRECTION MUSICALE: MICHEL PLASSON
 ALAIN VANZO • ROGER SOYER • YVES BISSON
 JEAN-LOUIS SOUMAGNAN
 VALÉRIE MASTERSON • RENÉE AUPHAN
 JOCELYNE TAILLON

LOCATION AU THEATRE ET AGENCES
 RENSEIGNEMENTS : 073.57.50

MERCREDI

GRAND REX VF • UGC MARBEUF VO • UGC ERMITAGE VF • UGC ODEON VO • PARAMOUNT OPERA VF
 PARAMOUNT MAILLOT VF • PARAMOUNT MONTMARTRE VF • PARAMOUNT MONTPARNASSE VF • MISTRAL VF
 PARAMOUNT GALAXIE VF • SAINT CHARLES CONVENTION VF • 3 MURAT VF • 3 SECRETAN VF • UGC GARE DE LYON VF
 CYRANO Versailles • ARTEL Nogent • ULIS 2 Orsay • ARGENTEUIL • CARREFOUR Pantin • FLANADES Sarcelles
 ARTEL Créteil • ELYSEE 2 La Collie St Cloud • BUXY Val d'Yverres



UN FILM DE JOHN BOORMAN
 EXORCISTE II L'HERETIQUE
 UNE PRODUCTION DE RICHARD LEJERER
 LINDA BLAIR / LOUISA FLETCHER
 RICHARD BURTON / KEVIN SPACEY
 NITTY WINN • PAUL HENKID • JAMES EARL JONES • ROPO PALLERBERG • JOHN BOORMAN
 JOHN BOORMAN • RICHARD LEJERER • WILLIAM GOODHART • ENNIO MORRICONE

vous croyez
 me connaître?
 vous ne me connaissez
 qu'à moitié...

EMMANUELLE 2

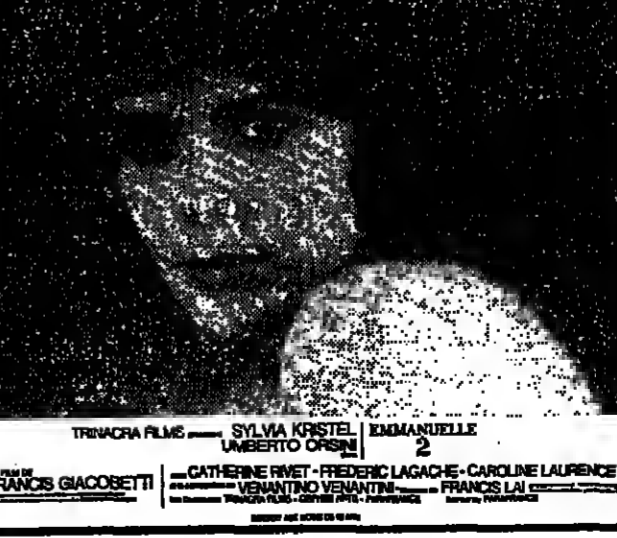

TRENCHA FILMS • SYLVIA KRISTEL • EMMANUELLE 2
 FRANCIS GIACOBETTI • CATHERINE RIVET • FREDERIC LAGACHE • CAROLINE LAURENCE
 VENANTINO VENANTINO • FRANCIS LAURENCE

SPECTACLES

SPAREZ VOS MOUCHOIRS... COMPAGNIE AU CLAIR DE JUNE... Les films nouveaux

Les films nouveaux... ANGELA DAVIS, L'ENCHAINEMENT... LE MIROIR

MAC ARTHUR LE GÉNÉRAL... TENORE PULLET... DE LAUTRE COTE DE MONTAGNE

JE JOYEUX EN CAPITAL... UNE ÉTOILE EST NÉE... SPECTACLES POUR ENFANTS

Théâtre Montparnasse... Théâtre Molière... Théâtre de la Madeleine

MERcredi... 1 h 30 D'ÉCLATS DE RIRE AU STUDIO DES URSUINES... JE SUIS UN AUTARCIQUE!

RADIO-TÉLÉVISION

Les professionnels du cinéma répondent à M. Jean-Louis Guillaud

Nous avons reçu de M. Jean-Louis Guillaud, président en exercice du Bureau de liaison des industries cinématographiques...

meurt des films le dimanche après-midi, pour les remplacer par des spectacles de télévision...

triplé depuis 1974. Le triplement d'un prix dérisoire aboutit encore à un prix dérisoire...

en 1977, avaient dû être remplacés par des dramatiques, le coût serait de l'ordre de 1 milliard de francs...

Les grandes reprises... AGUIRRE, LA COLEURE NO OIEU... L'ÉGLISE À DEUX VETTES

Dans sa lettre adressée au président de la République française, le Bureau de liaison des industries cinématographiques précisait: « Si nous nous permettons de nous adresser à vous, c'est parce que nous avons épuisé en votre faveur toutes les autres possibilités de nous faire entendre... »

Une singulière distorsion... Il reste, comme cela a été exposé par le Bureau de liaison, que dans le même temps, les producteurs de films ont reçu 230 millions de francs de recettes des salles de cinéma...

La preuve est ainsi faite que plus la télévision diffuse des films de cinéma, plus le crise s'aggrave pour l'industrie cinématographique...

Le syndicat C.F.D.T. de T.D.F. (Télédiffusion de France) et finalement déposé son préavis de grève à durée indéterminée pour le 26 janvier...

Le S.N.J. ASSIGNE RADIO-FRANCE EN RÉFÉRÉ... Le Syndicat national des journalistes a assigné en référé pour obtenir la réintégration de M. Michel Lemerle...

UN DOCUMENT EXCEPTIONNEL INÉDIT... Récital EDITH PIAF au CARNEGIE HALL le 13 Janvier 1957

CHÉRISSÉ, devient gardien de nuit dans un collège. Il se consacre sur une série de meurtres. Les ingrédients d'un film érotique très classique...

D'une chaîne à l'autre

T.D.F. : PRÉAVIS DE GRÈVE LE 26 JANVIER... Le syndicat C.F.D.T. de T.D.F. (Télédiffusion de France) et finalement déposé son préavis de grève...

MARDI 24 JANVIER

CHAÎNE I : TF 1... 18 h. 30, L'île aux enfants; 18 h. 55, Feuilleté; 19 h. 15, Une minute pour les femmes...

MARDI 24 JANVIER

CHAÎNE II : A 2... 18 h. 25, Dorothée et ses amis; 18 h. 40, C'est la vie; 18 h. 55, Jeu; Des chiffres et des lettres...

MARDI 24 JANVIER

CHAÎNE III : FR 3... 18 h. 35, Pour les jeunes; 19 h. 5, Émissions régionales; 19 h. 40, Tribune libre; la C.G.T.; 20 h. Les feux...

MERcredi 25 JANVIER

CHAÎNE I : TF 1... 11 h. 30, Émission pédagogique; 12 h. 15, Jeu; Réponse à tout; 12 h. 30, Midi première; 13 h. Journal; 13 h. 35, Les visiteurs du mercredi...

MERcredi 25 JANVIER

CHAÎNE II : A 2... 13 h. 35, Magazine régional; 13 h. 50, Feuilleté; 14 h. 5, Aujourd'hui madame; 15 h. 5, Le monde merveilleux de Walt Disney...

MERcredi 25 JANVIER

CHAÎNE III : FR 3... 18 h. 35, Pour les jeunes; 19 h. 5, Émissions régionales; 19 h. 40, Tribune libre; la C.G.T.; 20 h. Les feux...

M. KRASUCKI ET LES BATAILLES DU QUOTIDIEN

Après le démarcage de M. Henri Krasucki auprès de la direction de FR3, démarche par laquelle le secrétaire confédéral de la C.G.T. a obtenu que son intervention soit supprimée dans l'émission...

FRANCE-CULTURE

18 h. 30, Feuilleté; e le Mystérieux Docteur Corneille; 19 h. 25, Scènes; Ça qu'informeur veut dire; 20 h. Dialogues franco-britanniques...

FRANCE-MUSIQUE

19 h. Jazz time; 18 h. 45, Itinéraire musical de Clara Haskil; 19 h. 30, Orchestre de la Suisse romande...

FRANCE-CULTURE

7 h. 30, Poésie; Outillage let 4 h. 10 h. 55 et 23 h. 50; 7 h. 8, Matinales; 8 h. Les chemins de la connaissance; 9 h. 15, Les Français d'interrogatoire...

FRANCE-MUSIQUE

7 h. 3, Quotidien musique; 9 h. 20, Notre est blanche; 9 h. 2, Le matin des matinales; 9 h. 30, Jazz classique; 10 h. 15, Stéréo service; 14 h. Variétés de la musique légère...

FRANCE-CULTURE

18 h. 35, Pour les jeunes; 19 h. 5, Émissions régionales; 19 h. 40, Tribune libre; La parti socialiste démocrate; 20 h. Les feux...

FRANCE-MUSIQUE

7 h. 3, Quotidien musique; 9 h. 20, Notre est blanche; 9 h. 2, Le matin des matinales; 9 h. 30, Jazz classique; 10 h. 15, Stéréo service; 14 h. Variétés de la musique légère...

FRANCE-CULTURE

18 h. 35, Pour les jeunes; 19 h. 5, Émissions régionales; 19 h. 40, Tribune libre; La parti socialiste démocrate; 20 h. Les feux...

FRANCE-MUSIQUE

7 h. 3, Quotidien musique; 9 h. 20, Notre est blanche; 9 h. 2, Le matin des matinales; 9 h. 30, Jazz classique; 10 h. 15, Stéréo service; 14 h. Variétés de la musique légère...

| | | | | | | |
|----------------------|----------|---------------|--------------------------|--------------------|------------|-------|
| OFFRES D'EMPLOI | La ligne | La ligne T.C. | ANNONCES CLASSEES | ANNONCES ENCADRES | Le mm.cil. | T.C. |
| DEMANDES D'EMPLOI | 43,00 | 49,19 | | OFFRES D'EMPLOIS | 24,00 | 27,45 |
| IMMOBILIERES | 10,00 | 11,44 | | DEMANDES D'EMPLOIS | 5,00 | 5,72 |
| AUTOMOBILES | 30,00 | 34,32 | | IMMOBILIERES | 20,00 | 22,88 |
| AGENDA | 30,00 | 34,32 | | AUTOMOBILES | 20,00 | 22,88 |
| PROP. COMM. CAPITAUX | 80,00 | 91,62 | | AGENDA | 20,00 | 22,88 |

REPRODUCTION INTERDITE

emplois internationaux emplois internationaux emplois internationaux

Importante société internationale productrice de MATÉRIEL DE TRANSPORT recherche pour son état-major européen

Area Manager Moyen-Orient

33 ANS ISHIMUM BILINGUE ANGLAIS

De formation supérieure et ayant l'expérience pratique de l'exportation de biens d'équipement, il aura pour mission de solliciter nos points d'appui, d'établir notre réseau de distribution et de coordonner le développement de nos activités sur les territoires dont il aura la responsabilité. A la fois homme d'étude, de terrain et de relation, sa rémunération ne saurait être inférieure à 110.000 F par an.

Toutes informations complémentaires sur cette offre peuvent être obtenues en toute discrétion par téléphone en appelant SVP 11-11 Service Information-Carrière, qui organisera les contacts avec les candidats concernés. R.N. 291.

On peut aussi adresser son dossier à SVP RESSOURCES HUMAINES 65 avenue de Wagram 75017 Paris.

Ensembleur belge, leader dans sa spécialité, cherche

pour son service chargé d'organiser la formation du personnel de ses clients essentiellement pays en voie de développement:

2 ingénieurs ou spécialistes

ayant l'expérience de la formation d'entreprise

La fonction: placé sous les ordres du chef de service, il sera chargé:

- d'élaborer la partie des propositions de la Société relatives à la mise en place du personnel en réponse aux appels d'offres;
- de négocier les contrats de formation entre la Société et ses clients;
- d'effectuer le montage des moyens (sous-traitants) nécessaires pour réaliser les propositions ainsi faites;
- de négocier les contrats entre la Société et les sous-traitants;
- de coordonner et contrôler la réalisation des actions de formation.

L'homme: aura minimum 30 ans et une formation technique supérieure. Il pourra témoigner d'une expérience de concepteur d'actions de formation en entreprise ou en tant que consultant.

- Français et anglais courants, espagnol souhaité;
- voyages fréquents de courte durée à l'étranger;
- le poste est à Bruxelles.

La rémunération qui est en rapport avec les responsabilités confiées, comprend un treizième mois, une gratification et une assurance de groupe. D'autres avantages extra-légaux sont également accordés par l'employeur.

Les candidats sont invités à adresser un curriculum vitae manuscrit détaillé en indiquant leurs prétentions à Universal Media, chaussée de La Hulpe 122, 1050 Bruxelles, Belgique, qui transmettra. Veuillez mentionner sur l'enveloppe la référence FP-CV8.

La division Outre-Mer d'un puissant groupe Belge du Secteur Construction et Travaux Publics recherche pour ses chantiers au Mali

UN CHEF COMPTABLE

qui aura, sous l'autorité du Directeur Administratif, l'entière responsabilité de la comptabilité analytique du chantier, de l'administration des salaires de la main-d'œuvre locale, etc.

Ce poste s'adresse à des candidats pouvant justifier:

- d'une formation comptable;
- d'une solide expérience professionnelle (au moins dix ans) ainsi que de sérieuses compétences en comptabilité analytique et budgétaire.

Envoyer votre candidature et C.V. à: Universal Média, chaussée de La Hulpe 122, 1050 Bruxelles, qui transmettra. Veuillez mentionner la réf. L.M. 135 sur l'enveloppe qui pourra ainsi nous parvenir fermée.

Entreprise de Bâtiment recherche pour RIYADH (Arabie Saoudite)

CHEFS DE PROJETS

- Ingénieur T.C.E., ayant minimum 10 ans d'expérience et une solide connaissance des projets à l'étranger.
- Connaissance parfaite de l'anglais parlé et écrit indispensable. Arabie souhaitée.
- Expér. dans la construction d'hôtel apprécié. Postes à pourvoir immédiatement.

Envoyer C.V., photo, prétentions à n° T. 02.612 M. REGIE-PRESSE, 83 bis, rue Réaumur, PARIS-2^e.

organiseurs-conseils marocains

• Pour un Cabinet marocain, filiale commune d'un important holding financier marocain et du Groupe SOGETI-BOSSARD.

• Les titulaires, basés à Casablanca ou à Rabat, interviendront dans les sociétés comme ingénieurs en organisation, sur des problèmes de production ou de gestion administrative et comptable, en relation ou non avec des applications informatiques.

• Il est requis: la nationalité marocaine; un diplôme Grande Ecole d'ingénieur ou commerciale ou formation du type Dauphine, si possible, une expérience de 2-3 ans en entreprise; une personnalité solide et motivée par l'apprentissage d'un métier très exigeant.

Adressez un CV détaillé et une lettre motivée sous référence 2594/A à **ORES** Hervé LE BAUT - ORES - GROUPE BOSSARD 105, boulevard Haussmann - 75008 PARIS

En Australie, Canada, Afrique du Sud, Afrique noire, Asie, Moyen-Orient, Amérique latine, Europe, des EMPLOIS vous attendent. Demandez le manuel spécialisé Mondemolts (A3 20), 14, rue Clauzel, 75009 PARIS

OFFRES D'EMPLOIS outre-mer, étranger, sur recherche hebdomadaire, Ecr. à Outre-Mer Média - S.P. 14107 PARIS.

IMPE SOCIETE AGERIE pour Moyen-Orient

INGENIEURS
Maintenance - Utilités

INGENIEUR
Montage - Supervision

AGENT ADMINISTRATIF
Contrôle - Prévisions - Facturat.

ADJOINT DIRECTEUR
Régulation - Montage - Coord. Réalis. Indispensable. Env. C.V. STE GESTION 200 102, r. La Fayette - 75010 Paris

Société engineering recherche pour ses chantiers MOYEN-ORIENT

ADJOINT AU DIRECTEUR DES TRAVAUX

COORDINATEUR TRAVAUX T.C.E.

CHEF DE ZONE MANUTENTION

ASSISTANT INGENIEUR DE MONTAGE

Anglais indispensable. Envoyer C.V. SFAT, 3 rue du Colonel-Mol, 75017 Paris ou tél. pour R.V. 751-64-60.

LEADER EUROPEEN DE L'OFFSHORE PETROLIER

C.A. 1977 1,2 milliard F.F

Fort expansion Oscar à l'exportation nous recherchons pour L'ETRANGER des

JEUNES RESPONSABLES ADMINISTRATIFS

Postes à pourvoir:

Vous serez à assumer la responsabilité administrative d'une de nos régions d'activité à l'étranger (implantations actuelles: Moyen-Orient, Afrique, Mer du Nord, U.S.A., Amérique du Sud - Extensions envisagées: Indonésie, Australie, U.R.S.S.). Placés sous l'autorité immédiate du Directeur résident, vous serez responsables de la comptabilité, de la trésorerie, du personnel, des questions juridiques et fiscales, etc... Vous travaillerez en liaison fonctionnelle avec les services centraux de PARIS.

Ces postes à l'étranger comportent, en sus d'une rémunération attractive, de nombreux avantages (statut familial, indemnité de résidence, logement etc...).

Période de formation
Vous travaillerez quelques mois au siège à Paris dans les services comptabilité, finances, juridique, etc... Vous poursuivrez votre formation dans une de nos actuelles régions d'activité.

Votre profil
Vous êtes jeune diplômé HEC - ESSEC - Sciences Po (Eco.Fi) ou équivalent et vous avez complété cette formation par un DECS ou une Business School. Vous avez déjà acquis quelques années d'expérience dans une entreprise à vocation internationale. Anglais indispensable - Espagnol souhaité

Envoyer C.V., photo et prétentions à réf 5701 à: P.LICHAUX S.A. - B.P. 220 75063 Paris cedex 02 qui transmettra.

offres premier emploi

C.N.M. CONSERVATOIRE NATIONAL DES ARTS ET METIERS

Le Conservatoire National des Arts et Métiers organise un stage pour jeunes demandeurs d'emploi de moins de 25 ans dans le cadre de la loi du 5 juillet 1977.

L'objectif de ce stage est d'assurer une formation professionnelle permettant de déboucher sur une qualification de type techniciens expérimentés en mécanique des fluides a.

Une formation initiale du niveau d'un DUT, BTS, DECO scientifiques ou une formation en dessin industriel (niveau technicien de bureau d'étude) est nécessaire.

Le stage aura lieu à l'Institut Aérotechnique de Saint-Cyr l'École, et notamment dans ses laboratoires d'essais aérodynamiques de niveau international, qui possèdent des installations techniques parmi les plus perfectionnées du monde.

Le stage donne droit à une rémunération de l'Etat.

INSCRIPTIONS IMMEDIATES - C.N.A.M. - P.C. 292, rue Saint-Basile - 75141 Paris - Cedex 03. Tél. : 271-24-14, postes 376 et 408.

EXPANSIAL

Recherche pour Société Nationale Algérienne de Réalisation de Grands Ouvrages Hydrauliques et de Parcs Zoologiques

INGENIEURS

- Génie civil pour:
 - Bâtiments REF. 811 M
 - V.R.D. REF. 815 M
 - Terrassement REF. 804 M
 - Spécialistes carrières REF. 803 M
- Mécaniciens pour:
 - Parc matériel travaux publics REF. 805 M

ZOOLOGUES

- Etudieront les conditions de viabilité d'une importante faune de diverses origines dans des parcs en semi-liberté REF. 815 M

ECOLOGISTES

- Seront chargés des études d'aménagement de l'espace naturel, protection et restauration du site sur les réserve et parcs nationaux REF. 816 M

Pour l'ensemble de ces postes, il est exigé:

- Une solide formation de base.
- Une expérience professionnelle de 5 à 10 ans.

Adressez C.V. détaillé, sous référence correspondante, à: EXPANSIAL - 6, rue Halévy - 75009 Paris

Pour premier emploi

ESCAE ou niveau équivalent

Le Groupe PROMODES est un des leaders de la Distribution Alimentaire en France (Gros, Supermarchés, Hypermarchés).

SA BRANCHE promodistribution

(gros, superettes, succursales) réalise plus de la moitié du chiffre d'affaires du Groupe et place Promodés au 1er rang des grossistes Européens.

Son extension progresse au rythme de 25 % par an.

Pour soutenir cette expansion exceptionnelle nous recherchons:

DES STAGIAIRES ENCADREMENT

- Si vous êtes disponibles, mobiles sur le plan géographique.
- Si vous possédez un tempérament affirmé et une bonne résistance physique.
- Si vous avez un goût marqué pour des tâches concrètes et variées, réclamant initiatives et sens des responsabilités.
- Si vous êtes dépourvus des obligations militaires.

Nous vous proposerons après une période de formation rémunérée de 9 mois, un poste à responsabilité, l'accèsion rapide au statut cadre, un développement de carrière qui sera en rapport direct avec vos résultats.

Adressez C.V., photo et prétentions en précisant réf. N. 708 à Françoise VUILLEMENOT

Promodés Service Recrutement Boite Postale No 17 14120 - MONDEVILLE Réponse garantie.

SHRM

Société internationale de gestion hôtelière de grands camps et chantiers de construction, bases pétrolières et minières implantés dans le monde entier

recherche

DIRECTEUR DE FILIALE A L'ETRANGER

Sa mission: dépendant du Siège à Marseille, il sera responsable de la prospection commerciale, des contacts à un haut niveau, du bon fonctionnement des exploitations et de l'établissement des comptes périodiques.

L'homme: parfaitement bilingue français-anglais, il aura une expérience de plusieurs années dans la direction d'une entreprise ou d'un complexe important et sera familiarisé des problèmes de gestion.

Envoyer curriculum vitae détaillé et photo à SHRM 113, rue de Valenciennes, 13002 MARSEILLE.

GTE INTERNATIONAL

Dans le cadre d'un projet de construction et de mise en oeuvre d'un Complexe Industriel pour la fabrication de TV, radios, stéréos à Sidi Bel Abbès - ALGERIE, nous recrutons:

CHEF DE FABRICATION

réf. 210 819

Le candidat doit avoir une expérience d'au moins 5 ans dans la conduite des opérations de fabrication de bobines et transformateurs dans l'électronique Grand Public.

Il devra planifier, organiser et diriger la fabrication de transformateurs de puissance en acier laminé, petits transformateurs, self d'arrêt, bobines de convergence et de démodulation, lignes à retard et convergence de déflecteurs.

Le français est la langue de travail. Pour ce poste, GTE paiera un salaire élevé et offrira des avantages sociaux intéressants.

Adressez lettre manuscrite et curriculum vitae dactylographié avec photo et salaire demandé à: Jean LAURAIN - GTE International 2, rue de la Moselle - 54100 NANCY

مركزنا من الأصا

| | | |
|----------------------|----------------|---------------------|
| OFFRES D'EMPLOI | La ligne 43,00 | La ligne T.C. 49,19 |
| DEMANDES D'EMPLOI | 10,00 | 11,44 |
| IMMOBILIER | 30,00 | 34,32 |
| AUTOMOBILES | 30,00 | 34,32 |
| AGENDA | 30,00 | 34,32 |
| PROP. COMM. CAPITALS | 80,00 | 91,82 |

ANNONCES CLASSEES

| | | |
|--------------------|-------------------|------------|
| ANNONCES ENCADREES | Le m/m col. 24,00 | T.C. 27,45 |
| OFFRES D'EMPLOI | 5,00 | 5,72 |
| DEMANDES D'EMPLOI | 20,00 | 22,88 |
| IMMOBILIER | 20,00 | 22,88 |
| AUTOMOBILES | 20,00 | 22,88 |
| AGENDA | 20,00 | 22,88 |



emplois régionaux emplois régionaux emplois régionaux emplois régionaux

ingénieurs commerciaux

Ci Honeywell Bull propose à des Ingénieurs Commerciaux confirmés de poursuivre leur carrière dans la vente à haut niveau, dans le cadre du renforcement de son réseau commercial de Province, notamment dans le Nord et l'Est et à Bordeaux, Dijon, Lyon, Orléans, St Etienne.

Ces postes requièrent une formation supérieure ainsi qu'une expérience réelle de plusieurs années dans la vente d'ordinateurs ou de services informatiques.

Adresser C.V. manuscrit et prétentions sous réf. 5 M à Ci Honeywell Bull, Actés 1 F 107, 61-63, rue d'Avron, 75980 Paris Cédex 20.

INGÉNIEUR TECHNICO-COMMERCIAL

95.000 + **DIJON**

Nous sommes l'une des divisions d'un Groupe multi-national dont l'activité consiste à étudier la demande du marché, distribuer et suivre les matières premières plastiques fabriquées par notre maison-mère.

Pour réussir dans ce poste, il est nécessaire d'avoir entre 3 et 5 ans d'expérience de la vente de produits techniques aux industries et de parler couramment l'anglais.

Une formation de chimiste vous aidera dans vos contacts externes et internes mais compte tenu de votre expérience, c'est surtout votre personnalité qui nous intéresse.

Pour mener à bien vos affaires tout en les développant, nous comptons sur vos capacités de gestionnaire, votre sens commercial, votre rayonnement, votre goût des contacts et votre diplomatie.

C'est un poste très indépendant étant basé à Dijon.

Si vous vous reconnaissez dans ce bref profil, alors nous serions très heureux de vous rencontrer au plus vite.

Merci d'adresser votre C.V. sous référence 3894 à :

INTERNATIONAL BUSINESS DRIVE
28, av. de Messine
75008 PARIS

A qui nous avons confié cette recherche.

GROUPE COOPÉRATIF VINICOLE du Sud-Est recherche son

DIRECTEUR COMMERCIAL

30 ans minimum, formation supérieure. Trilingue Anglois, Allemand, Français. Dynamique, excellent négociateur. Expérience des marchés étrangers. Voyages fréquents, capable d'initiative dans le cadre d'une politique cohérente.

Env. lettre manuscrite + photo + C.V. + prétent. sous la référence 2885 à GERMAL FORMATION, 11, rue Saint-Augustin, 75003 PARIS.

ENTREPRISE INDUSTRIELLE fortement implantée en France et à l'Étranger recherche pour Direction Commerciale située en Province proche PARIS

INGENIEUR D'AFFAIRES

Le poste :
• négocie contrats après conception offres techniques auprès clientèle administrations, entreprises publiques, bureaux d'études...
• développe la vente à l'Exportation.

L'Homme :
• Ingénieur Centrale, A&M, T.P. ou équivalent, minimum 32 ans. Expérience B.E. (5 ans) dans les RESEAUX ELECTRIQUES.

Poste convenant à Ingénieur d'affaires dans grosse Entreprise d'installations Electriques.

ANGLAIS COURANT OBLIGATOIRE, Espagnol souhaité.

Présenter dossier de candidature (rémunération incluse) sous référence M/IA

CORBIN S.A. CONSEILS EN ORGANISATION

57, rue du Temple 75004 PARIS.

Importante coopérative laitière du Nord de la France recherche pour son service commercial

UN INGÉNIEUR TECHNICO-COMMERCIAL

Formation Ingénieur agro-alimentaire indispensable

Env. réf. n° T. 002.654 M. REGIE-PRESSE, 85 bis, rue Réaumur, PARIS-2^e, qui transmettra.

Développer des produits industriels nouveaux dans le domaine de l'Optique est pour un

INGÉNIEUR très confirmé

l'occasion d'un retour aux sources dans une perspective de responsabilités nouvelles, portant sur l'ANIMATION d'une équipe d'études et de fabrication (aspects technique, commercial et de gestion).

MIDI DE LA FRANCE

Envoyer C.V. et rém. souhaitée n° 16 n° 45.978 à : CONTEXTE Publ., 20, av. Opéra, Paris (1^{er}), qui tr.

RHENALU Département de Cégedur Péchiney B.P. 49 - 68600 NEUF-BRISACH Tél. (89) 72-50-11 recrute un

JEUNE INGENIEUR

de formation Mines, Centrale, A.M... ayant si possible acquis une première expérience en Entretien ou Fabrication, pour lui confier la responsabilité d'un IMPORTANT SERVICE DE PRODUCTION.

RHENALU est une usine très moderne de Laminage d'aluminium.

CEGEDUR PECHINEY offre des possibilités variées d'évolution de carrière. Logement assuré.

Si ce poste vous intéresse, envoyez nous votre candidature avec C.V. détaillé et prétentions



emplois internationaux emplois internationaux emplois internationaux

GTE INTERNATIONAL

Dans le cadre d'un projet de construction et de mise en oeuvre d'un Complexe Industriel pour la fabrication de TV, radios, stéréos à Sidi Bel Abbès - ALGERIE, nous recrutons :

INGENIEURS PRODUITS INGENIEURS FABRICATION ET PROCESS

réf. 280.352

Les candidats doivent être diplômés d'une école d'ingénieurs ou avoir exercé les fonctions d'ingénieur en entreprise. Une expérience d'au moins 5 ans dans la fabrication de condensateurs et transformateurs utilisant le bobinage manuel et automatique dans l'électronique Grand Public est demandée. Les fonctions essentielles de ces postes seront traitées à la planification ou à la modification des procédés de fabrication de transformateurs de puissance en acier laminé, petits transformateurs self d'arrêt, bobine de convergence, bobine de démodulation, lignes à retard etc... Le français est la langue de travail. Pour ces postes, GTE pourra des salaires élevés et offrir des avantages sociaux intéressants.

Adresser lettre manuscrite et curriculum vitae dactylographié avec photo et salaire demandé à : Jean LAURAIN - GTE International 2, rue de la Moselle - 54100 NANCY

DIRECTEUR FILIALE ITALIE 120.000 FF +

VENTE DE PRODUITS SIDERURGiques

Intéressé à l'un des plus prestigieux Groupes français, cette petite unité en expansion est située dans le triangle Gènes-Milan-Turin. Locaux vastes et récents. Logement vendu important. Revenu de la D.F., le directeur de la filiale est maître à bord. Le candidat recherché, de nationalité française ou italienne mais parfaitement bilingue, a plus de 30 ans et une expérience comparable (direction d'agence distribution France ou Italie).

Adresser votre dossier sous le n° 178 à : C.M. RECRUTEMENT, 158, boulevard Malesherbes, 75017 PARIS.

pour RIYADH (Arabie Saoudite) ADMINISTRATEUR DE CONTRATS

Formation supérieure souhaitée.
— Solide expérience dans l'administration de contrats à clés en main à l'étranger, si possible dans les pays arabes anglophones.
— Connaissance parfaite de l'anglais écrit et parlé indispensable. Arabe souhaité.

Poste à pourvoir immédiatement.

Envoyer C.V., photo, prétentions à n° T 0261 M, REGIE-PRESSE, 85 bis, rue Réaumur, Paris (2^e).

CIMAO recherche pour son usine de fabrication de clinker de Tabligbo (Togo) DESSINATEURS INDUSTRIELS MECANIQUE (Niveau DUT - BTS)

Originaires des 3 Etats intéressés au projet, Côte d'Ivoire, Ghana, Togo, ou Etats limitrophes.

PROJETEURS

ayant déjà quelques années de pratique dans l'industrie, capables d'étudier et de dessiner effectivement un projet complet de matériel industriel.

DESSINATEURS ETUDES MECANQUES (Niveau BTS - BT)

ayant déjà quelques années de pratique dans l'industrie, capables d'exécuter l'étude d'un organe ou appareil, faisant partie d'un projet d'ensemble.

DESSINATEURS PETITES ETUDES MECANQUES (Niveau BT - BP)

ayant déjà quelques années de pratique capables de sortir les pièces d'un ensemble mécanique, de vérifier les possibilités de montage, et de mener une étude simple.

Curriculum Vitae à : CIMAO, B.P. 1365 Lomé, TOGO.

IMPORTANTE ENTREPRISE DE TUYAUTERIE INDUSTRIELLE ET TRAVAUX PÉTROLIERS recherche

UN INGÉNIEUR DE CHANTIER OU CONDUCTEUR DE TRAVAUX

Formation A.M. ou T.P., ayant au moins 10 ans d'expérience professionnelle en tuyauterie pour diriger chantier d'installation pétrolière au NIGERIA

Possibilité séjour en famille. Anglais parlé indispensable. Poste à pourvoir immédiatement.

dr. C.V. complet manuscrit, et photo d'identité sous le n° 51975 à PUBLIPOSTE ROGER BLEY, 101, rue Réaumur, 75002 PARIS, qui transmettra.

GTE INTERNATIONAL

recherche pour Usine Electronique Grand Public de Sidi Bel Abbès - ALGERIE

FORMATEURS réf. 290.845

pour assurer la formation au poste en : ELECTRONIQUE ELECTROTECHNIQUE ELECTROMECHANIQUE

Les candidats doivent posséder une expérience de plusieurs années dans la formation d'ouvriers en industrie. Une expérience en industrie électronique est particulièrement appréciée ainsi que la connaissance de Training Within Industry (T.W.I.).

Adresser lettre manuscrite et curriculum vitae dactylographié avec photo et salaire demandé à : Jean LAURAIN - GTE International 2, rue de la Moselle 54100 NANCY

POUR AFRIQUE ARCHITECTE

10 ans d'expérience. Études pièces, écritures. Postes à CAMPI S.A., TELCAM S.A., 135, La Fayette 75016 Paris. Important bur. d'études Paris recherche pour ses activités en pays anglophone

INGÉNIEUR GENIE CIVIL

Diplômé d'une grande école ayant acquis une expérience d'environ 3 ans (particulièrement en terrassement) cet ingénieur sera appelé à effectuer de fréquentes missions à l'étranger. Veuillez écrire en adressant votre C.V. et préciser le montant de votre rémunération actuelle à : M. Yvon CONTESSÉ, 20, av. Opéra, Paris-1^{er}.

Société d'ingénierie à vocation internationale, siège social Paris, cherche disponible rapidement

INGENIEUR Grande Ecole Diplômé - 30 ans minimum 1^{er} degré. En bureau d'études ou sur chantier T.P. (TERRASSEMENT, ASSAINISSEMENT RESEAUX URBAINS) pour travail à l'étranger. Veuillez écrire en joignant C.V. + rémunération sous la REF. 10.99, CONTESSÉ Publicité 20, av. de l'Opéra, Paris 1^{er} En Australie, Canada, Afrique du Sud, Afrique Noire, Asie Moyen-Orient, Amérique latine Europe. Les EMPLOIS vous attendent. Demandez le prospectus spécialisé MODEMPLAIS (M7), B.P. 146-09 PARIS.

PETITJEAN & Cie

Premier producteur européen de candélabres d'éclairage public

SA FILIALE NEERLANDAISE UN ATTACHE DE DIRECTION

BILINGUE NEERLANDAIS FRANCAIS responsable notamment de la permanence des rapports technico-commerciaux avec le siège central.

Lieu d'activités : ROTTERDAM après stage de 3 mois au siège central à Troyes.

Adresser dossier de candidature avec photo à PETITJEAN & Cie 510 X - 10080 TROYES CEDEX

Nous prions les lecteurs répondant aux « ANNONCES DOMICILIEES » de vouloir bien indiquer librement sur l'enveloppe le numéro de l'annonce les intéressement et de vérifier l'adresse, selon qu'il s'agit de « Monde Publicité » ou d'une agence.

| | | |
|----------------------|----------|---------------|
| OFFRES D'EMPLOI | La ligne | La ligne T.C. |
| DEMANDES D'EMPLOI | 43,00 | 49,19 |
| IMMOBILIER | 10,00 | 11,44 |
| AUTOMOBILES | 30,00 | 34,32 |
| AGENDA | 30,00 | 34,32 |
| PROP. COMM. CAPITAUX | 80,00 | 91,52 |

ANNONCES CLASSEES

| | | |
|--------------------|-------------|-------|
| ANNONCES ENCADREES | La m/m col. | T.C. |
| OFFRES D'EMPLOIS | 24,00 | 27,45 |
| DEMANDES D'EMPLOIS | 5,00 | 5,72 |
| IMMOBILIER | 20,00 | 22,88 |
| AUTOMOBILES | 20,00 | 22,88 |
| AGENDA | 20,00 | 22,88 |

offres d'emploi

offres d'emploi

offres d'emploi

offres d'emploi

IMPORTANTE ENTREPRISE DE BATIMENT GROS ŒUVRE PARIS

recherche **Plusieurs INGÉNIEURS D'ÉTUDES**

1) Y.R.D.
Formation Ingénieur T.P. ayant acquis, de préférence en Entreprise, une expérience dans le domaine V.E.D. et infrastructures.

2) CORPS D'ÉTATS TECHNIQUES
Formation Ingénieur avec solide expérience en Entreprise pour les équipements techniques bâtiment.

3) INSTALLATIONS ELECTRIQUES
Formation ESME ou équivalent, spécialiste des études d'installations électriques bâtiment, ouvrages forts et faibles et réseaux enterrés pour postes V.E.D.

Pour chacun de ces postes la pratique de l'anglais est souhaitée.

Adresser C.V. détaillé en précisant prétentions salariale à n° 3369.

COFAP
40, rue de Chabrol 75010 Paris. Tel.

etap

LE DIRECTEUR GÉNÉRAL D'UN GROUPE DE SOCIÉTÉS (1.600 PERSONNES) FAISANT PARTIE D'UN GROUPE DE DIMENSION NATIONALE - RECHERCHE

SECRÉTAIRE GÉNÉRAL

- Ce poste peut convenir à un candidat :
 - 40 ans minimum ;
 - B.E.C. + expertise comptable ou niveau équivalent ;
 - ayant 8 à 10 ans minimum d'expérience à dominante comptable et juridique, acquise au sein d'un groupe industriel capable de prendre en charge les domaines :
 - contrôle et organisation comptable comportant audit interne et conseil aux filiales ;
 - juridiques ;
 - préparation des négociations ;
 - éventuellement « personnel ».

Résidence : LILLE. Ecrire sous référence VO 252 AM.

SOCIÉTÉ INTERNATIONALE LEADER SUR SON MARCHÉ RECHERCHE POUR CRÉATION DE POSTE AU SEIN DE SA DIRECTION FINANCIÈRE PARIS

AUDIT INTERNE

ÉCOLES SUPÉRIEURES DE COMMERCE - D.E.C.S.

Sa mission :

- assurer le contrôle interne dans les services de la société et ses filiales ;
- participer à l'élaboration des procédures comptables et superviser l'application des directives de gestion.

Son expérience :

- de 3 à 5 ans acquise de préférence dans cabinet audit américain ou société internationale.

POSTE INTÉRESSANT ET AVENIR NÉCESSITANT CONNAISSANCES ANGLAIS COURANT ET DÉPLACEMENTS COURTS FRANC-ÉTRANGER.

Ecrire sous référence MY 310 AM.

écrire en précisant la référence
4, rue Massenet 75016 PARIS
discrétion assurée

CSEE

DANS LE CADRE DE L'EXPANSION DE SON CENTRE D'ORSAY RECHERCHE

DEUX INGÉNIEURS ÉLECTRONIENS
ESE - TELECOM - EGP...
TRÈS CONFIRMÉS

POUR POSTES DE

RESPONSABLES DE SERVICES ÉTUDES ET DÉVELOPPEMENT

DE LA DÉFINITION DES PRODUITS AU LANCÈMENT DE LA FABRICATION EN SÉRIE.

- l'un concerne le matériel de

signalisation ferroviaire

et nécessite de solides connaissances en électronique professionnelle analogique.

Ecrire sous référence KR 305 AM.

- l'autre concerne le matériel de

Péri Informatique

et nécessite de solides connaissances dans ce domaine.

Ecrire sous référence LS 308 AM.

CES DEUX POSTES IMPLIQUENT :

- une expérience du laboratoire et également de l'ensemble des problèmes d'industrialisation ;
- l'animation d'une équipe d'ingénieurs et techniciens.

SITUATIONS PERMETTANT DE RÉELLES ÉVOLUIONS DE CARRIÈRE POUR CANDIDATS DE PREMIER PLAN.

etap

SIEMENS

recherche pour la commercialisation de son imprimante laser

UN INGÉNIEUR COMMERCIAL

Ayant une bonne expérience technique des gros systèmes informatiques

Il devra :

- Être bien introduit auprès des principales sociétés du secteur tertiaire et des administrations.
- Faire preuve de dynamisme et posséder le sens de la négociation.

Titulaire d'un diplôme d'ingénieur, sa rémunération sera directement liée à la réalisation des objectifs.

Nous remercions les candidats à ce poste qui est à pourvoir à PARIS de bien vouloir envoyer leur C.V. sous référence IMP-LAS, à :
SIEMENS S.A.
Département du Personnel
B.P. 122 - 93204 SAINT-DENIS

LE DÉPARTEMENT TÉLÉ-INFORMATIQUE

Rockwell Collins France

recherche **UN INGÉNIEUR HARDWARE**

avec formation supérieure, solide expérience (3 ans minima) des problèmes de maintenance des systèmes de télé-informatique et anglais courant.

INSPECTEURS DE MAINTENANCE

occasionnellement expérimentés.

Ecrire avec C.V., photo et prétentions à :
E.C.P. - 40, rue de Montigny
91167 127, 91233 RUNGIS CEDEX.

Robert Bosch (france) s.a.

GRUPE BOSCH

- Equipement automobile - Appareils ménagers
- Autoradios BLAUPUNKT - Caméras et projecteurs BAUER

recherche pour son Département Informatique

chef de projet

Il se verra confier immédiatement la responsabilité d'un projet de gestion (comptabilité analytique, budgétaire et gestion financière). Il en assurera la conception, la réalisation informatique puis le lancement opérationnel. Au delà, l'application de ses compétences à l'organisation d'autres secteurs de l'entreprise reste totalement ouverte.

Le poste ne sera offert qu'à une personne satisfaisant aux critères suivants :

- Formation supérieure : Grande Ecole Scientifique ou Commerciale.
- Compétences : organisation et informatique, esprit d'analyse et sens des relations humaines.
- Expérience : 3 années minimum de vie professionnelle dans une entreprise industrielle ou dans un cabinet de conseil.

La connaissance de la langue allemande sera appréciée.

Adresser C.V., manuscrit, prétentions et photo au :
Département Gestion du Personnel, 32, avenue Michelet,
93404 SAINT-OUEN

roussel-uclaf

recherche pour son
USINE SITUÉE PRES DE PARIS
1 PHARMACIEN DE PRODUCTION

Le candidat, responsable de la production des services des formes diverses et stériles, assurera à la fois, des fonctions de SURVEILLANCE des FABRICATIONS et d'ORGANISATION du TRAVAIL dans les ATELIERS.

Il devra également utiliser les liaisons nécessaires avec son environnement industriel :

- entretien,
- approvisionnements,
- méthodes,
- administration...

Outre les connaissances techniques indispensables (diplôme de pharmacien - option industrie, CES de galénique et ou, diplôme de l'I.P.L.), ce poste requiert une réelle motivation pour le travail en atelier de production et un sens profond des relations humaines.

Adresser lettre manuscrite, C.V., photo et prétentions à réf. 4208/J MINET Publicité - 40 rue Olivier-de-Serres 75015 PARIS (qui transmettra).

Pour assurer la prospection et le développement de ses marchés dans le domaine de la fourniture de groupes propulsifs diesel en marine marchande, UN IMPORTANT GROUPE INDUSTRIEL recherche

UN CADRE TECHNICO-COMMERCIAL

Ses missions consisteront à prospecter la clientèle existante et potentielle en vue d'obtenir des commandes, à mettre en forme l'offre au client, en liaison avec les services technique et financier et à la négocier.

Ce poste s'adresse à un ingénieur ayant à son actif une expérience réelle du commerce international acquise et possédée dans le milieu de la construction navale et connaissant la technologie du diesel.

Des qualités confirmées de négociateur ainsi qu'une parfaite maîtrise de l'anglais sont indispensables pour réussir dans le poste.

Des déplacements en France et à l'étranger sont à prévoir.

Adresser lettre manuscrite avec CV et photo à No 46.030 Contesse Publicité 20, av. Opéra 75040 Paris Cedex 01, qui transmettra.

IBM

Grande Ordinateurs

recherche **BTS - DUT**

AUTOMATISME - ELECTRONIQUE ELECTROTECHNIQUE

Nous leur confierons la responsabilité d'INSPECTEURS TECHNIQUES chargés de la maintenance d'ordinateurs et unités périphériques auprès des utilisateurs.

Dans ce rôle ils devront allier une excellente technicité à des qualités de contact.

Cette activité passionnante, variée, évolutive, offre au sein de la Compagnie une formation de base, puis permanente, ainsi que de nombreuses possibilités de carrière.

Les candidats devront être déçagés des obligations militaires, et la connaissance de l'anglais sera appréciée.

Pendant la période de formation : 3600 F mensuels. Rémunération annuelle moyenne la première année après formation : 63 000 F.

Adresser C.V. + lettre de candidature à M. A. Teiller - IBM - 32, rue de Clichy - 75009 PARIS ou à l'une de nos directions régionales : Bordeaux - Lille - Lyon - Marseille - Nancy - Nantes.

GCT

COMPAGNIE GENERALE CONSTRUCTIONS TELEPHONIQUES

recherche **INGENIEURS**

- débutants ou ayant quelques années d'expérience,
- acceptant de se déplacer à l'étranger

pour participer à l'analyse et à la programmation de logiciels téléphoniques en temps réel.

Ecrire avec C.V. sous référence No 04, Compagnie GENERALE DE CONSTRUCTION TELEPHONIQUES, Service du Personnel, 251, rue de Vaugirard 75740 Paris Cedex 15.

recherche pour la
DIRECTION INFORMATIQUE
équipée d'un système IBM 370 avec réseau TSI (processing)
INGÉNIEURS GRANDES ÉCOLES
ou **MAÎTRISE INFORMATIQUE CONFIRMÉS**
pour leur confier les postes suivants :

ASSURANCE SYSTEMES

Sous la responsabilité du Chef des Etudes, il aura à :

- suivre les projets en développement et en assurer la qualité technique, apporter un support aux équipes projets dans l'utilisation des techniques et outils méthodologiques,
- élaborer des standards d'analyse et de programmation,
- prendre en charge des études techniques.

Expériences souhaitées dans une fonction similaire ou expérience de développement de projets de gestion avec connaissance réelle des techniques de programmation de l'environnement technique IBM et d'un ou plusieurs logiciels.

Une préférence sera donnée aux candidats justifiant d'une pratique d'ILMS et de FROTEE.

ANALYSTE CHEF DE PROJET

Pour participer au développement d'un projet international de base de données.

Une expérience pratique de la conduite de projets de gestion avec une connaissance approfondie d'ILMS sera exigée.

Ces fonctions nécessitent une maîtrise parfaite de l'anglais.

Lieu de travail : Banlieue EST

Adresser lettre de candidature et C.V. n°/réf 5708 à :
P.LACHAU S.A. - B.P. 220 75063 Paris cedex 02
qui transmettra

| | La ligne | La ligne T.C. |
|----------------------|----------|---------------|
| OFFRES D'EMPLOI | 43,00 | 48,19 |
| DEMANDES D'EMPLOI | 10,00 | 11,44 |
| IMMOBILIER | 30,00 | 34,32 |
| AUTOMOBILES | 30,00 | 34,32 |
| AGENDA | 30,00 | 34,32 |
| PROP. COMM. CAPITAUX | 80,00 | 91,52 |

ANNONCES CLASSEES

| | Le min. col. | T.C. |
|--------------------|--------------|-------|
| ANNONCES ENCHEREES | 24,00 | 27,45 |
| OFFRES D'EMPLOI | 5,00 | 5,72 |
| DEMANDES D'EMPLOI | 20,00 | 22,88 |
| IMMOBILIER | 20,00 | 22,88 |
| AUTOMOBILES | 20,00 | 22,88 |
| AGENDA | 20,00 | 22,88 |

REPRODUCTION INTERDITE

offres d'emploi

ENTREPRISE FABRICANT MATERIEL ELECTRIQUE
Bardoules Ouest Paris
recherche

CHEF DES SERVICES COMPTABLES ET ADMINISTRATIFS

qui devra assurer : comptabilité générale, y compris bilans, analyse et contrôle prix de revient, gestion trésorerie et relations clients, administration du personnel et, en outre, études d'investissements en assistant directement le P.-D. G.

La rémunération se situera entre 85.000 F et 95.000 F, selon l'expérience du candidat.

Envoyer curriculum vitae, photo et prétentions, à n° 8.445, « le Monde » Publicité, 5, rue des Italiens, 75427 PARIS-9^e.

IMPORTANT CONSTRUCTEUR DE MATERIELS THERMIQUES ET NUCLEAIRES DONT LES BUREAUX SONT SITUES A PROXIMITE DE PARIS
recherche

Pour poste :

CHEF DE SERVICE MONTAGE

- Ingénieur diplômé A.M. ou similaire ;
- 25 ans minimum ;
- Langue anglaise parlée et écrite ;
- Possédant expérience dans ce domaine.

Le candidat choisi devra assurer :

- D'importantes chantiers en FRANCE et dans le monde entier.
- Des déplacements de courte durée sont à effectuer assez fréquemment.

Ad. C.V., présent, sous réf. 1.128 M à SWEET'S, B.P. 269 - 75434 Paris Cedex 09, qui transmettra.

offres d'emploi

Dans le cadre du recrutement sur titres organisé par l'Administration des P.T.T.

LA DÉLÉGATION AUX TÉLÉCOMMUNICATIONS DE LA RÉGION ÎLE-DE-FRANCE

RECHERCHE

DES JEUNES DIPLÔMÉS (ÉES) D'ÉCOLES D'INGÉNIEURS OU TITULAIRES D'UNE MAÎTRISE DE TÉLÉCOMMUNICATIONS

FONCTIONS :

- Études sur le choix et la mise en œuvre de matériels nouveaux d'exploitation et de maintenance.
- Gestion technique et maintenance des installations en vue d'assurer la fluidité du trafic.

DES JEUNES DIPLÔMÉS (ÉES) D'ÉTUDES COMMERCIALES

- E.S.C.R. ou E.H.E.C.J.F.
- D.E.A. et D.E.S.S. MARKETING (délivré par l'Université de Grenoble II).
- Licence Sciences Économiques avec un des diplômes suivants : E.S.C.A.E., E.S.S.C. d'Angers, E.D.H.E.C. du Nord, I.C. Nancy, I.E.C.C.S. Strasbourg, I.S.G., I.E.P. de Paris (section économique et financière).

FONCTIONS :

- Études, organisation et suivi du fonctionnement des services commerciaux.
- Évaluation des besoins de la clientèle.
- Conseils sur le choix des installations.

Adresser votre candidature immédiatement

Renseignements et inscriptions :

- pour les postulants domiciliés à Paris et départements 92 - 93 - 94 : DIRECTION DES TÉLÉCOMMUNICATIONS DE PARIS Pièce 406 E - 8-10, boulevard de Vaugirard, 75731 Paris Cedex 15 - Tél. : 540.23.52
- pour les postulants résidant dans les départements 77 - 78 - 81 - 85 : DIRECTION DES TÉLÉCOMMUNICATIONS DE PARIS EXTRA-MURDS 7, boulevard Romain Rolland, 92128 Montrouge - Tél. : 657.13.30 (poste 57/89)

DATE DE CLÔTURE : 31 JANVIER 1978

offres d'emploi

3M recherche

CHARGÉ D'ÉTUDES DE MARCHÉS DÉBUTANT

Pour effectuer principalement des études quantitatives. Ce poste évoluera par la suite vers une fonction de chargé d'études polyvalent.

Une formation économique (école de commerce, I.C., etc., maîtrise de gestion, sc. po...) est souhaitée.

Les candidats intéressés sont priés d'envoyer C.V. photo et prétentions à Mme JOIN-DIEZELLE, 5 M. FRANTE, Service O.P., boulevard de l'Olme, 95000 CERGY sous réf. 24/JD.

IMPORTANT GROUPE CHIMIQUE
recherche pour NEUILLY

JEUNE CADRE JURIDIQUE
POUR ÉTUDES ET CONTRATS

Adresser lettre manusc. avec C.V. détaillé indiquant rémunération souhaitée à n° 46.012, CONTESSÉ Publicité, 29, av. Opéra, 75040, Paris Cedex 01 q. tr.

Cercel

Leader européen de l'ingénierie en informatique et automatique dans des ensembles livrés clés en main, filiale d'un groupe industriel de premier plan, nous recherchons

POUR PARIS

- **ingénieur marketing**
Formation M. B. A., Ecole Commerciale ou Ecole d'ingénieurs + spécialisation. Responsable de la commercialisation de matériel de pointe en péri-informatique. Il aura aussi pour tâche de faire évoluer ce matériel en fonction du marché et des nombreux utilisateurs potentiels. (Réf. 97)
- **ingénieur technico-commercial**
Grande Ecole (X, ECP, ENSTA, MINES) bien introduit dans les milieux de la mécanique (auto, avion, etc...) connaît les systèmes d'automatisme par calculateur et les problèmes de suivi de fabrication en atelier. (Réf. 08)
- **ingénieur commercial en sidérurgie**
Il a travaillé pendant plusieurs années dans une société sidérurgique. Il sera pour mission la vente de systèmes d'automatisme industriel en France et à l'étranger. (Réf. 08)
- **chef de projet pétrolier**
environ 35 ans, 5 ans d'expérience de l'ingénierie off-shore, connaissant bureau d'études, conduite des hommes, gestion des contrats et négociation avec les clients. (Réf. 10)
- **ingénieurs débutants**
pour réalisation de systèmes temps réel. Connaissances en informatique ou automatique exigées. Une formation continue importante leur sera donnée. (Réf. 11)

POUR GRENOBLE ET PARIS

- **chefs de projet "TEMPS RÉEL"**
Diplômés possédant une expérience de 3 à 5 ans en informatique temps réel. Connaissances des matériels MITRA, T 1600, SOLAR, PDP 11 ou INTEL 8080 appréciées. (Réf. 12)

Adresser votre candidature manuscrite avec C.V. détaillé, photo et salaire actuel en précisant la référence du poste choisi à la Direction du Personnel

CERCEL
22, rue de Charonne - 75011 PARIS
qui s'engage à répondre à chaque candidat.

METTRE EN ŒUVRE L'INFORMATIQUE DANS L'ENTREPRISE

PECHINEY UGNE KULMANN

SOCIÉTÉ POUR L'INFORMATIQUE

EQUIPEE OE 219M - 370 - 158 MVS
TELETRAITEMENT IMS - VTAM
Pour faire face à son expansion recherche

INGÉNIEURS grandes écoles
(Mines, Centrale, Sup. Elec., Grenoble)
2 à 5 ans d'expérience en informatique de gestion. Perspectives d'évolution de carrière dans la Société pour l'Informatique et dans les Sociétés Industrielles du Groupe Pechiney Ugne Kulmann.

ANALYSTES-PROGRAMMEURS
Formation B.T.S. - O.U.T. ou équivalent.
2 à 4 ans d'expérience.
Envoyer C.V. à S.P.I. - Service du Personnel
98, Boulevard Victor Hugo
92116 CLICHY

Établissement financier de première importance
souhaite adjoindre à son service du Contentieux, un

JURISTE CONFIRMÉ

qui prendra en charge les opérations de recouvrement concernant des dossiers importants et complexes. Ses attributions couvriront la totalité du traitement de ces dossiers, jusqu'à leur solution. Ces fonctions sont appelées à évoluer au sein du Service Juridique; elles impliquent de nombreux contacts, à l'intérieur comme à l'extérieur de la Société. Les candidats justifient d'une formation de juriste, si possible avec une spécialisation en Droit Privé. Ils ont acquis une expérience certaine des procédures judiciaires et commerciales dans un cabinet d'avocat ou dans un service contentieux d'une grande entreprise.

Les candidatures sont à adresser, accompagnées d'un CV, sous référence 74331, (M) à HAVAS CONTACT, 155, boulevard Hausmann - 75008 PARIS.

HAVAS CONTACT

Le Directeur des Relations Sociales d'une Société de 450 personnes du secteur tertiaire dont l'activité internationale lui permet de réaliser dans sa spécialité un CA de 2,7 milliards de francs avec un taux d'expansion supérieur à 30 % et d'occuper ainsi l'un des tout premiers rangs mondiaux, crée un nouveau poste d'adjoint et veut lui confier l'activité

formation-recrutement gestion prévisionnelle

70.000 +
De formation supérieure commerciale ou économique, vous avez une expérience de 2 à 5 ans d'animateur de formation. Nous vous offrons la possibilité d'élargir votre expérience au recrutement de personnel employé à la gestion prévisionnelle et ainsi d'évoluer dans la fonction Personnel. Nous vous remercions d'adresser votre dossier de candidature à M. COLLET, 95, avenue Charles de Gaulle 92500 Nanterre.

bernard julinet psycom

Nous sommes une des premières Entreprises françaises de métallurgie des **MÉTAUX NON-FERRUCUX**

En raison du développement de nos activités nous souhaitons embaucher plusieurs

jeunes cadres diplômés d'école de commerce

Pour leur confier après formation, des responsabilités au sein de nos services commerciaux que ce soit à la vente ou/et dans le domaine de l'administration et de la gestion. Des formations de type Ecole Supérieure de Commerce (Province ou Paris) ECCIP ou équivalent, correspondant à ces postes pour lesquels la connaissance de langues étrangères (allemand et/ou anglais) sera un atout très important. Une première expérience commerciale pourra être prise en compte. Ces postes sont à pourvoir à Paris. Les candidats adressent leur dossier (y compris photo) sous référence 4157 à :

OP organisation et publicité
2, rue de Valenciennes 75013 PARIS

Directeur administratif et financier à Paris

Prestataire de services, notre groupe (CA 35 millions en 1978) assiste les grandes sociétés pétrolières dans leurs activités exploration et exploitation. Nous vivons dans la technique, l'international et ... parfois la précipitation. Il faut aimer !

Et ce métier n'est pas sans retenir sur la fonction administrative et financière, chez nous une fonction-clé. Pour la piloter, nous sommes amenés à engager aujourd'hui un véritable professionnel de la gestion (élaboration et mise en place des circuits et procédures...) et de la finance (contrôle des sociétés du groupe, relations avec les banques, montage de financements internationaux...). L'informatique et le droit commercial ne lui sont pas non plus étrangers.

Il a pratiqué dans des sociétés de services internationales et/ou dans un cabinet d'audit anglo-saxon. Evidemment son anglais est courant.

Nous avons demandé à SIRCA de vous présenter ce poste. Écrivez sous référence 78269 M à ses consultants; vous pouvez être absolument sûr de leur discrétion.

Sirca
64, rue La Boétie 75008 Paris

Très important Groupe d'Assurances
du secteur privé recherche

POUR RENFORCER SON ENCADREMENT SUPÉRIEUR TECHNIQUE ET COMMERCIAL

JEUNES DIPLÔMÉS H.E.C. - E.S.S.E.C. OU ÉQUIVALENT

- Une première expérience en entreprise de 2 à 3 ans est souhaitée mais non indispensable;
- la forte motivation et la réussite des candidats leur ouvriront, après formation, de larges perspectives d'évolution (dans les postes à responsabilités du groupe).

Env. C.V., photo et prêt, sous numéro 3580, PUBLICITES REUNIES, 112, boulevard Voltaire - 75011 PARIS.

BAC + 2
un métier d'avenir dans une société d'avenir

Bac+ 2 années d'études ou Bac+ 2 années d'expérience,

Profitez au maximum des structures mises en place dans notre Société.

Nous sommes en contact permanent avec le client, contact en réception, au téléphone ou par courrier, dans des équipes où chacun fait le travail de tous.

Cela peut-être pour vous la meilleure école de formation (nos cadres sont tous issus des équipes) et un bon départ dans votre vie professionnelle. Pour réussir sa carrière, il faut choisir une entreprise qui va de l'avant c'est ce que nous propose le CETELEM-DIRECT en Région Parisienne.

Notre prochaine réunion d'information sur cette fonction et votre avenir dans notre groupe aura lieu prochainement à notre Siège - Compagnie Bancaire - 37, rue La Pérouse - 75116 PARIS.

Pour y participer adresser un bref C.V. avec photo à : Françoise ROUSSEAU sous références 479.

C-t-lem

هكذا من الأصل

سكنا من الاجل

PRODUCTION INTERNET

offres d'emploi

offres d'emploi

offres d'emploi

offres d'emploi

IMPORTANTE SOCIETE
Centre Paris,
recherche

UN ANALYSTE-PROGRAMMEUR
(NIVEAU DUT minimum)

Le candidat devra avoir une bonne connaissance en Assembléur, l'expérience en télétraitement, base de données et gestion de fichiers serait souhaitée.

Salaires sur 13 mois 1/2. Restaurant d'entreprise.

Ecrire sous référence 13.052 M à HAVAS CONTACT, 156 Bd Haussmann 75008 Paris.

POUR IMPORTANT LABORATOIRE INTERNATIONAL PHARMACEUTIQUE

RESPONSABLE DU SERVICE Market Research | **1 CHARGE (E) D'ETUDES**

30 ans min., de formation supérieure, c'est avant tout une personne, dotée de solides qualités d'organisation et de maturité ainsi que d'une bonne expérience des études (qualitatives et quantitatives) dans le domaine pharmaceutique, de bonne connaissance de l'anglais sont nécessaires.

Jeune, de formation supérieure (type Sciences Eco, Insp...) disposant d'1 à 3 années d'expérience en études de marchés ou déboursés, intéressé(e) par les études quantitatives. Une base d'anglais est souhaitable.

Envoyer CV en précisant la ou les références qui peuvent vous intéresser à GFC Spécialistes en recherche de cadres, dont les consultants vous assurent réponse et totale discrétion. Précisez le nom des sociétés auprès desquelles vous ne souhaitez pas postuler.

GFC 110 rue de Sèvres. 75015 Paris.

CEFIA, Filiale du Groupe CEGOS

spécialisée en cessions-acquisitions d'entreprises, évaluations et conseil en opérations sur fonds propres recherche

Jeune HEC
(1977 ou 1978) 60.000/70.000 +

souhaitant exercer cette activité de haut niveau de contacts et de responsabilités, et comportant de fortes lignes de développement et d'évolution personnelle.

Adresser lettre manuscrite, C.V. sous référence 979/M à N. COULON, CEFIA, 33, quai Gaudin 92152 SURESNES (discrétion assurée).

chef de fonderie

pour une importante et moderne fonderie d'acier moulé produisant des petites pièces en série, en FRANCHE-COMTE, faisant partie d'un groupe industriel dynamique. L'ingénieur cherché, AM ou équivalent, âgé de 30 ans minimum, et au moins cinq ans d'expérience de fabrication (ferreux) ; moulage de séries, sables de fonderie, direction de service. Il prend en charge, avec la maîtrise, 90 salariés (moulage, fusion, moyautage) avec le souci constant de la qualité (sable, moulage), de la productivité, de l'organisation et de l'encadrement des hommes. Sa réussite l'amène à prendre en charge des responsabilités plus importantes au sein du groupe. Une bonne connaissance de l'anglais ou de l'allemand est souhaitable.

Ecrire à Y. CORCELLE, réf. 3301 LM.

ingénieur électronicien R & D

Un constructeur français de la mini-informatique (Paris-nord) qui s'est fait un nom auprès des PME, vous propose de concevoir sa nouvelle ligne de produits. Partant d'un micro, vous peaufinez l'architecture du calculateur et concevez les interfaces avec les périphériques. Ingénieur de formation vous avez acquis en trois à cinq ans une bonne pratique professionnelle et vous vous sentez de taille à prendre en charge la fonction Recherche et Développement.

Ecrire à J. THILY, Carrières de l'Informatique, réf. 3288 LM.

analyste programmeur confirmé
NOUVELLE-CALÉDONIE

Nous sommes un groupe minier et métallurgique français et proposons à un A.P. confirmé de participer au développement de nos applications de gestion, en rejoignant notre service informatique équipé d'un 370-145/DOS-VS. C'est un IUT ayant acquis, en cinq ans, une solide pratique du COBOL et rdd à l'analyse organique. Il s'agit d'un poste à DL1, et si possible, à PL1. Le contrat est de trois ans, renouvelable. La rémunération, attractive est assortie d'un logement meublé.

Ecrire à J. THILY, Carrières de l'Informatique, réf. 3311 LM.

ALEXANDRE TIC S.A.
10, RUE ROYALE - 75008 PARIS
LYON - LILLE - BRUXELLES - GENEVE - LONDRES

transac groupe CGE

leader de la péri-informatique française dans le cadre du Plan d'Expansion qui prévoit le doublement de son chiffre d'affaires d'ici 1980

recherche pour la définition de ses matériels, l'élaboration et le suivi des plans "produits" : **DES INGÉNIEURS SYSTÈME**

confirmés en informatique (5 ans minimum), dont une partie dans l'un des domaines suivants : mini-ordinateurs, terminaux intelligents, logiciels temps réel, réseaux.

Ils devront posséder une solide expérience technique, d'excellentes qualités d'analyse et de synthèse en vue de présenter à la Direction Générale des plans "produits" complets incluant : analyse de marché, spécifications fonctionnelles des produits, plans de lancement, bilan économique.

Anglais nécessaire.

CES SITUATIONS SONT BASÉES A PARIS/SUD. Prière d'envoyer candidature manuscrite avec photo et prétentions à Mlle Fournier, TRANSAC SA, 25, av. de la Grande-Armée, 75016 PARIS.

SERI RENAULT ENGINEERING
recherche un :

informaticien scientifique

Ingénieur ou assimilé pour réaliser des modules informatiques destinés aux études de conception ou d'aménagement d'ensembles industriels.

De formation supérieure (INSA, IEG... Maîtrise informatique) il aura un minimum de 3 ans d'expérience dans un service d'études scientifiques ou économiques et éventuellement une pratique de divers constructeurs (I.S.M., Control Data...) et de différentes sociétés de services.

Capable d'effectuer rapidement l'analyse et la synthèse des problèmes abordés, il s'imposera en outre par sa conviction.

La pratique du FORTRAN est indispensable, celle du COBOL et du PL1 appréciée.

Joindre au C.V. une lettre manuscrite détaillant l'expérience :
- dans les applications réalisées dans l'utilisation des langages,
- dans le traitement éventuel des fichiers,
- dans le domaine de la recherche opérationnelle (simulation discontinue...).

Adresser lettre (mentionnant prétentions), C.V., photo (retournée) au :

SERI Service du personnel de la SERI B.P. 19
2, av. du Vieil Etang
78390 BOIS D'ARCY

EUREQUIP

Notre métier consiste à aider les entrepreneurs à résoudre leurs problèmes et à évoluer. Nos interventions se déroulent tant en pays industrialisés, qu'en pays en voie de développement.

Nos ingénieurs sont d'origines très diverses (technique, économique, juridique, psychosociologique...).

Nos clients sont les grandes entreprises françaises ou étrangères.

Si vous souhaitez un poste à cette échelle, venez rejoindre nos équipes pluridisciplinaires.

Nous attendons de vous :

- une formation supérieure solide (X, Mines, Centrale, Sup. Agro...),
- au moins 3 années d'expérience industrielle,
- la maîtrise parfaite d'une deuxième langue (anglais ou espagnol),
- une grande mobilité et une capacité réelle d'adaptation à des conditions de vie parfois pénibles (missions, régimes de récupération, expatriation longue durée...).

Un stage d'accueil et d'initiation d'un mois est prévu pour la nouvelle équipe que nous voulons intégrer.

Ecrivez-nous sous référence 10-10-M à EUREQUIP, Département Recrutement, B.P. 30 - 92420 Nanterre.

cadre commercial 100.000

Dans notre spécialité, nous occupons la 1^{ère} rangée en France, le 4^{ème} dans le monde. Nous travaillons avec plus de 80 pays et notre progression annuelle est supérieure à 50%.

Nous souhaitons vous faire participer à notre développement et vous proposons de devenir pour notre Département Réassurance-Vie le responsable de nos

relations internationales

Vous aurez à animer une équipe de cadres technico-commerciaux pour entretenir et développer les relations commerciales que nous devons avec les sociétés d'assurance en France et dans toutes les régions du monde.

Nous souhaitons que vous ayez l'expérience et le sens des négociations commerciales internationales de haut niveau (si possible dans l'assurance-vie mais ce n'est pas une nécessité) une formation supérieure commerciale ou économique, une connaissance parfaite de l'anglais (une seconde langue serait très appréciée), une aptitude réelle à l'approche mathématique inhérente à nos contrats et aucune opposition de principe à des déplacements fréquents de courte durée dans le monde entier.

Nous vous remercions d'adresser vos dossiers de candidature et de vos lettres de motivation à M. Collet, 93, avenue Charles de Gaulle 92260 Neuilly.

bernard juhiot psycom

TÉLÉCOMMUNICATIONS RADIOÉLECTRIQUES ET TÉLÉPHONIQUES
recherche

INGÉNIEURS TECHNO-COMMERCIAUX

Formation INGÉNIEUR - ELECTRONICIEN ayant acquis une expérience en télécommunications pour commercialisation matériel de communication et de transmission de données. Anglais indispensable.

Adresser C.V. et prétentions, 5 avenue Réaumur, 92330 LE PLESSIS-ROBINSON

CARRIÈRE BANCAIRE

- 8 à 10 ans d'expérience bancaire vous ont permis de pouvoir superviser les opérations Francs et Devises d'une importante agence.
- Votre compétence, sanctionnée par la C1 VII ou VIII, vous donne l'autorité nécessaire pour diriger plusieurs services.
- Votre pratique de l'anglais est satisfaisante.
- Un poste susceptible de vous intéresser est actuellement disponible dans un établissement de premier plan.

Adresser lettre et C.V. sous référence 4218/J MINET Publicité 40, rue Olivier-de-Sèze 75015 PARIS qui transmettra. Discrétion d'usage assurée.

180 000 F/an +

Le Groupe CEGOS recherche

Consultant de Haut Niveau
pour diriger son département de CONSEIL AUX INSTITUTIONS FINANCIÈRES

Ce département réalise un C.A. important dans le Conseil et la Formation, auprès des banques et des compagnies d'assurances.

Il développe ses activités dans les domaines suivants : contrôle de gestion, structures, efficacité administrative et commerciale, marketing.

Les ingénieurs de ce département sont des consultants confirmés et habitués au travail d'équipe.

La succession du chef de département actuel, appelé à d'autres fonctions est très saine, économiquement et psychologiquement.

Le nouveau titulaire du poste doit être un consultant très qualifié, d'une haute éthique professionnelle et très familiarisé avec les problèmes de la banque et/ou de l'assurance.

Il doit être capable de mener une action technico-commerciale vigoureuse, conjointement avec l'encadrement de l'équipe et avec ses interventions personnelles.

Adresser lettre manuscrite et C.V. détaillé à G. de LIGNY Directeur de la Division Organisation Gestion - IDET CEGOS B.P. 50, 92152 SURESNES CEDEX

Vous avez l'expérience d'un Service Comptabilité Clients à dominante exportation dans le secteur industriel.

Vous cherchez actuellement une évolution au sein d'une importante société industrielle dont une large part de la production est destinée à l'exportation.

MASSEY-FERGUSON S.A., premier exportateur français de matériel agricole peut vous proposer de devenir son

CHEF DE SERVICE COMPTABILITE CLIENTS

Vous aurez à organiser et à animer une équipe qualifiée d'une dizaine de personnes, assurer les liaisons avec nos organismes d'exportation, informer les départements commerciaux, assurer les montages de dossiers à l'export (cont, moyen, long terme) y compris les couvertures assurances (Coface).

Votre formation de base (niveau ESC, EDHEC...), votre première expérience d'au moins trois ans, votre pratique de l'anglais doivent vous permettre d'évoluer au sein d'un groupe multinational où les perspectives de carrière seront fonction de votre réussite.

Envoyer CV et prétentions sous référence C. à Ph. BIARD - MASSEY-FERGUSON - 22 av. Galilée 92350 LE PLESSIS-ROBINSON

L'Alternative.

LUNETTES SOLAIRES
1^{er} distributeur FRANÇAIS

BENNETT S.A. affilié au Fabricant n° 1 Européen et n° 3 Mondial, Grande diffusion et GRIFFES EXCLUSIVES rech. pour être à 77 BOIS-LE-ROI

DIRECTEUR DES VENTES

avec mission prioritaire de CREER - pour la diffusion de nouvelles griffes - un 2^e RESEAU NATIONAL de vente aux BOUTIQUES DE MODE - OPTICIENS - PARFUMEURS - PHARMACIENS - SPORT.

POSTE EVOLUTIF
A LA REMUNERATION TRES STIMULANTE
EXPERIENCE INDISPENSABLE

- de la vente de produits de consommation, préf. de bon standing et mêmes clientèle.
- de la création et de la stimulation d'un réseau de représentants exclusifs

DISCRETION ABSOLUE. Lettre manusc., C.V., performances et photo ss réf. 3773

SC sélection conseil
6, PLACE DU MARÉCHAL JUIN, 75017 PARIS

Monsanto DIVISION ELECTRONIQUE

responsable des ventes france

Sous l'autorité du Directeur des Ventes Sud-Europe, il aura une triple mission : participer à la définition de la stratégie commerciale, négocier les ventes directes (de silicium et composants opto-électroniques) auprès de grands clients nationaux, animer le réseau de distributeurs.

Ce poste, situé à Paris, sera confié à un ingénieur maîtrisant l'aspect technique du silicium et des composants électroniques. Il aura, si possible, une expérience de 2/3 ans dans la vente.

Par ailleurs, la connaissance de l'Anglais est indispensable.

Nous précisons que ce poste peut permettre une évolution internationale à l'intérieur du Groupe.

Pour recevoir Informations complémentaires, écrivez sous réf. M420V à

egor 5 rue Meyerbeer, 75009 PARIS

REPRODUCTION INTERNET

offres d'emploi

recherche

CHARGÉ D'ETUDES DE MARCHÉ DÉBUTANT

IMPORTANT GROUPE CHIMIQUE

JEUNE CADRE JURIDIQUE

E CONFIRME

unes cadres école de commerce

BAC + 2

un métier d'avenir dans une société d'avenir

offres d'emploi

offres d'emploi

offres d'emploi

offres d'emploi

Schlumberger
Mesure et Régulation Europe
recherche pour ses Unités,

1 contrôleur de gestion
Diplômé HEC, ESSEC, ou équivalent (DECS apprécié).
● Ayant expérience en milieu industriel ; une expérience dans un cabinet d'audit serait un avantage. Une bonne connaissance de l'anglais est souhaitée.
● Rattaché directement au Directeur de l'Unité, il aura pour mission de :
- superviser les services comptables et l'informatique,
- assurer le reporting mensuel et le contrôle budgétaire,
- développer la comptabilité analytique,
- participer à l'établissement des budgets,
- mettre en place les procédures en coordination avec la Direction du Contrôle de Gestion du Groupe.

2 jeunes cadres financiers
de formation supérieure (HEC, ESSEC, et/ou DECS).
● Ils posséderont une première expérience réussie de 2 ans environ dans un cabinet d'audit.
● Ils seront affectés, dans un premier temps, dans les Services Financiers du Groupe et effectueront des missions d'audit comptable et administratif auxquelles s'ajouteront des missions ponctuelles dans les différentes Unités du Groupe.
● Familiarisés avec les techniques modernes de gestion du Groupe, ils évolueront à moyen terme vers d'autres fonctions dans l'une des Unités, à Paris ou en Province.

Envoyer C.V. manuscrit, présentations, photo, à :
P. CORSER, Controller - Mesure et Régulation Europe
12, place des États-Unis - B.P. 56 - 92123 MONTROUGE CEDEX

Informaticien, financier, organisateur...

Oui, nous attendons que vous soyez les trois !
INFORMATICIEN d'abord, parce que dans notre profession, celle de la grande distribution, l'informatique est un outil indispensable, qu'il faut chaque jour adapter, faire évoluer.
FINANCIER aussi, habitué à mêler comptabilités anglo-saxonne et française parce que notre société est internationale.
ORGANISATEUR, enfin, pour pouvoir jouer à plein le rôle d'homme-charnière entre le service informatique (déjà solide : 15 pers. et un ordinateur de moyenne puissance) et les différentes directions.
Ceci en position d'adjoint du Directeur Administratif et Financier trouvant peu à peu sa véritable place.
Notre Société ? Il la découvrira au travers de ses entretiens avec les consultants de SIRCA avec lesquels il prendra contact rapidement sous référence 78270 M.



JOUVEINAL LABORATOIRES
recherche pour son
Centre de Recherche
installé à FRESNES (94)

1. Pharmacologue
35 ans minimum, pour lui confier en tant que
Chef de Service
la direction de l'ensemble des travaux réalisés aussi bien au sein du laboratoire qu'au sein d'organismes extérieurs en France et à l'Étranger (connaissance de l'Anglais souhaitée).
R.F.M. 1439

2. Ingénieur de Recherche
30 ans minimum, spécialisé en
Synthèse Organique
ayant plusieurs années d'expérience en chimie pharmaceutique, pour diriger une cellule de recherche dans le Service de Chimie.
R.F.M. 1440

Les dossiers de candidatures présentés
— sur enveloppe — la référence au poste
souhaité seront traités confidentiellement par
DEVELOPPEMENT
10 rue de la Fière, 75002 Paris

BANQUE PRIVEE EN EXPANSION
PARIS
recherche
collaborateur CLASSE VII/VIII

Il se verra confier en liaison avec la Direction Générale la responsabilité de l'ensemble de l'exploitation commerciale en vue de contribuer efficacement au développement de la Banque.

Une formation supérieure de Banque (ITE, CESS, ...) oulet universitaire, liée à une expérience bancaire confirmée, à un niveau équivalent, ainsi que l'aptitude à diriger une équipe sont indispensables pour ce poste.

Adresse dossier de candidature complet sous réf. 4789 à ORGANISATION et PUBLICITE 2, rue Maréchal - 75001 PARIS qui transmettra.

Mentionnez sous double enveloppe le nom des sociétés auxquelles votre lettre ne doit pas être transmise.

GRANDE ADMINISTRATION TECHNIQUE
recherche un
ingénieur grande école
(X. Mines, Centrale...)

avec solide formation complémentaire en sociologie et en économie, ayant eu une première expérience dans le domaine de l'évaluation technologique.

Le candidat animera des études liées à la planification et conduira une analyse prospective d'impacts sociologiques et économiques.

Adressez CV détaillé, photo et présentations sous référence 6386 à
Up 31, Bd BONNE NOUVELLE 75002 PARIS qui transmettra

responsable administratif et du personnel
100 000 F

Une P.M.E. française (30 M. de C.A.) située dans le secteur de l'emballage plastique (techniques de pointe) connaît une très forte expansion internationale (30 % en moyenne par an) et doit renforcer ses structures.

Elle crée le poste de Responsable Administratif et du Personnel et souhaite le confier à un homme de 30 ans minimum, licencié en droit et justifiant d'une expérience similaire de 5 ans. Ce nouveau collaborateur, directement rattaché au P.G.G. prendra en charge la gestion administrative, juridique (preuvs, contrats), les achats, ainsi que la gestion du personnel (100 personnes). Pour un candidat à forte personnalité, ce poste doit évoluer vers celui de Secrétaire Général. Le rythme de développement de l'entreprise a influencé celui de ses collaborateurs, aussi pour réussir faut-il aimer l'effort.

Envoyer C.V., photo récente et rémunération actuelle sous la réf. 80196/04 (à mentionner sur l'enveloppe).
Le secret absolu des candidatures est garanti par :

BERNARD KRIEF CONSULTANTS
1, RUE DANTON 75263 PARIS CEDEX 06

VARIAN S.A.
recherche pour sa
DIVISION PULSE ENGINEERING

UN INGÉNIEUR TECHNICO-COMMERCIAL
pour assurer la fonction de
MARKETING MANAGER EUROPE

PULSE ENGINEERING est fabricant renommé de composants passifs pour l'industrie électronique. Afin de poursuivre notre pénétration dans le marché européen, la fonction de marketing revêt une responsabilité importante.

Elle englobe l'effort de vente directe en France, la supervision et le support des représentants dans d'autres pays, l'analyse du marché, la prévision des ventes, l'exécution de plans de promotion.

Le professionnel recherché aura une formation universitaire en électronique de même qu'une culture technique assez générale et une expérience de plusieurs années dans une fonction similaire. Français et anglais indispensables. Allemand très souhaitable.

Ecrire avec C.V. à VARIAN S.A., Service du Pers., B.P. 12 - 91081 ORSAY Cedex.

chef de marché export
120.000 F +

Société Française d'Exportation de Produits Stéréographiques (C.A. 3 milliards de F), notre activité est confiée à un réseau de filiales de commercialisation autonomes implantées dans le monde entier.

Nous recherchons un ancien de notre Siège Parisien et pour être l'Adjoint de notre Directeur Allemand (C.A. 350 M de F) en Responsable de Marché à qui sera confié :

- l'implémentation et le contrôle de nos agences locales ;
- l'appui commercial auprès des clients importants ;
- la coordination entre les agences, le service administratif des ventes (il personnel) et ses salaires.

HEC, ESSEC ou SUP de CE, de 30 ans minimum, justifiant d'une première expérience professionnelle et parlant parfaitement Allemand. Le collaborateur recherché ne sera engagé que s'il accepte la proposition de carrière proposée.

Pour information sur le poste, écrire avec C.V. détaillé sous référence 8534 à

CONSEIL EN RECRUTEMENT CNPG 105, av. Victor Hugo - 75116 Paris

ITT Océanic recherche
chef de projet

FONCTIONS :

- analyse fonctionnelle :
 - rédaction du cahier des charges en accord avec utilisateurs du traitement à organiser ;
 - définition du mode de passage de l'ancienne à la nouvelle application
- analyse organique :
 - organisation du traitement (unités, enchaînement, contrôle) ;
 - définition des objectifs en cas de réajustement
- développement :
 - planning, normes et suivi de programmation.

PROFIL :

- école de commerce / gestion
- connaissances COBOL et traitement
- 5 ans d'expérience en informatique dont 2 ans comme Chef de projet
- connaissance matériel CII-HB série 64
- Anglais.

ITT Océanic Nous écrire avec C.V. + présent. ITT Océanic - Mme LE MAY 97, avenue de Verdun 93230 ROMAINVILLE.

Responsable de projet

dans son bureau d'études ORGANISATION INFORMATIQUE
Ecrivez-nous au :

GROUPE DROUOT
Assurances

présente un modèle complet de gestion supporté par des moyens informatiques évolués. Il vous propose un poste de :

Responsable de projet

GROUPE DROUOT
Service du Recrutement
Place Victoria Sardou
75161-MARLY-LE-ROI.

S.S.C.I.
recherche
Commercial (e)

Il aura plus de 25 ans.

Il aura une expérience d'au moins 2 ans dans la vente de matériel ou de services informatiques, ou bien d'ordinateurs de bureau.

Il voudra faire ses preuves dans la vente de mini-ordinateurs conversationnels clés en main.

La rémunération sera composée d'un fixe important auquel s'ajouteront de nombreuses commissions.

Adressez C.V. et présentations à Mme DASSA, 7, rue Paul-Lafont, 75002 PARIS. (discrétion assurée).

Le développement des activités
d'Études et Productions SCHLUMBERGER
dans le domaine de la prospection
et de l'exploitation pétrolière suscite la création de 2 postes d'

INGÉNIEURS ELECTRONICIENS

INSTRUMENTATION réf. BS **INDUSTRIALISATION réf. PM**

En relation avec les physiciens et les informaticiens, il participera à la conception et la réalisation de nouveaux systèmes de mesure. Celles-ci sont destinées à identifier les formations géologiques traversées par les forages pétroliers.

Les candidats sont des ingénieurs diplômés d'une Grande École exclusivement, et ont acquis une solide expérience (3 à 5 années) en instrumentation. Leurs compétences dans cette spécialisation leur permettent d'évoluer, à court terme, vers des responsabilités de conduite de projets.

Le poste nécessite une parfaite connaissance de l'anglais.

Schlumberger

Les candidatures sont à adresser à Études et Productions Schlumberger - 26, rue de la Cavée - 92142 Clamart Cedex, en mentionnant la référence.

BAM

MEDECINE NUCLEAIRE
Filiale Française d'une très importante société internationale leader sur le marché de l'instrumentation nucléaire offre à

JEUNE INGÉNIEUR
- familiarisé avec instrumentation et marché de la recherche électro-médicale (radiodiagnostic, dosimétrie, calculateurs, stimulateurs card.)
- bilingue anglais.

Un poste de responsabilité pour développer nouvelle activité au sein de son groupe techn. civile.

Goût des contacts et aptitudes commerciales indispensables. Rémunération intéressante + commission + voiture.

Adresser lettre manuscrite, C.V. et photo s. réf. 803 à Mlle de Clanchamps E.A.M., Recrutement, 14, rue Gabriel-Péri, 92120 Montrouge. Réponse et discrétion assurées.

BAM

JEUNES INGÉNIEURS
Energie-Centrale A.M. ou similaire, Supélec dominante électrotechnique, très grande stabilité dans unité de palette.
EU-SREI 254-37-20 (poste 55)

ORGANISME FORMATION (urgent) recherche VACATAIRES
libres minimum 2 demi-journées

- COMPTABILITE.
- FINANCE.
- PAIES.

Diplôme + pratique exigés. Adressez C.V. photo n° 46189, **CONTEXTE** Publicité, 20, av. Océan, Paris-16^e, q. 17

G I R E P
GROUPEMENT PATRONAL REGION EST PARIS recrute

CONSEIL EN LEGISLATION ET EN DROIT DU TRAVAIL

Ce cadre aura pour missions :

- Documenter les P.M.E. du groupement ;
- Conseiller les chefs d'entreprises dans tous les domaines de la législation sociale et économique, le droit du travail et la jurisprudence prud'homme.

Formation : Licence ou OES de droit ou équivalent, spécialisation Droit du travail. Expérience concrète souhaitée.

C.V. photo, lettre manuscrite **GIREP Délégué général** 5, avenue Paul-Langevin, 92100 Montrouge.

ADJOINT AU DIRECTEUR COMMERCIAL

La Société (100 M de C.A. H.T.) est un sous-traitant de l'automobile qui recherche pour son bureau commercial de Neuilly un cadre commercial de plus de 27 ans, diplômé d'une École Supérieure de Commerce possédant une expérience commerciale dans la sous-traitance. Il devra prendre le relais du Directeur dans les relations avec les constructeurs et la liaison avec les usines de province. Allemand indispensable.

France Cadres
26 rue Marbeuf 75008 Paris voir adressez nous d'information et dossier de candidature sur demande. Référence 723M.

سكزا من الأصا

CIRCULATION

LA SITUATION DE LA SÉCURITÉ ROUTIÈRE

Légère diminution du nombre des accidents en 1977

Progression inquiétante de l'alcoolémie

Le nombre des accidents et les victimes de la route a, en 1977, légèrement diminué par rapport à l'année précédente, a indiqué, le 23 janvier, M. Christian Gerondeau, secrétaire général du comité interministériel à la sécurité routière.

Le nombre des accidents a été de 275 898, au lieu de 281 276 en 1976 (-1,8 %). Le nombre des victimes a été de 13 204, au lieu de 13 787 en 1976 (-4,2 %). Le nombre des blessés graves (hospitalisés de plus de 24 heures) est de 101 907, au lieu de 105 939 (-3,8 %). Le nombre de décès est de 234 950, au lieu de 237 457 (-1,0 %).

Le nombre des accidents a été de 275 898, au lieu de 281 276 en 1976 (-1,8 %). Le nombre des victimes a été de 13 204, au lieu de 13 787 en 1976 (-4,2 %). Le nombre des blessés graves (hospitalisés de plus de 24 heures) est de 101 907, au lieu de 105 939 (-3,8 %). Le nombre de décès est de 234 950, au lieu de 237 457 (-1,0 %).

Le nombre des accidents a été de 275 898, au lieu de 281 276 en 1976 (-1,8 %). Le nombre des victimes a été de 13 204, au lieu de 13 787 en 1976 (-4,2 %). Le nombre des blessés graves (hospitalisés de plus de 24 heures) est de 101 907, au lieu de 105 939 (-3,8 %). Le nombre de décès est de 234 950, au lieu de 237 457 (-1,0 %).

Le nombre des accidents a été de 275 898, au lieu de 281 276 en 1976 (-1,8 %). Le nombre des victimes a été de 13 204, au lieu de 13 787 en 1976 (-4,2 %). Le nombre des blessés graves (hospitalisés de plus de 24 heures) est de 101 907, au lieu de 105 939 (-3,8 %). Le nombre de décès est de 234 950, au lieu de 237 457 (-1,0 %).

MÉTÉOROLOGIE MOTS CROISÉS

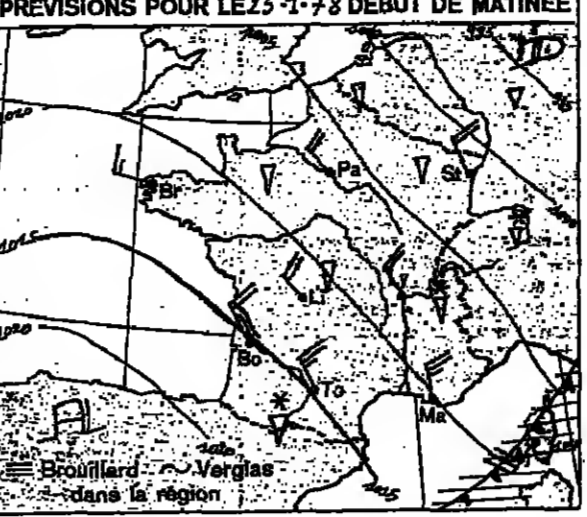

Evolution probable du temps en France entre le mardi 24 janvier à 6 heures et le mercredi 25 janvier à 24 heures :

La perturbation pluvieuse active, qui affectait mardi matin une grande partie de la France, achèvera de traverser le sud et d'être au pays dans la nuit de mardi à mercredi. Une amélioration dans les précipitations se produira par le nord-ouest avec l'arrivée de masses d'air instables.

1 000 à 1 200 mètres. Ces précipitations s'atténueront vers l'ouest avec le développement d'éclairs au peu plus marquées. Cependant, le soir, le ciel se couvrira sur la Bretagne et la Vendée avec l'apparition de quelques pluies.

Journal officiel

Sont publiés au *Journal officiel* des 23 et 24 janvier 1977 :

DES DÉCRET

- Modifiant le décret n° 58-1277 du 23 décembre 1958, portant règlement d'administration publique pour l'application de l'ordonnance n° 58-1270 du 23 décembre 1958 portant loi organique relative au statut de la magistrature.
- Portant application de la loi du 30 décembre 1977 instituant la gratuité des actes de justice devant les juridictions civiles et administratives.
- Modifiant le décret n° 58-1258 du 22 décembre 1958 portant application de l'ordonnance n° 58-1273 du 22 décembre 1958 modifiée relative à l'organisa-

tion judiciaire et fixant le siège, le ressort, la composition des juridictions de première instance et d'appel.

● Pris pour application des articles 10, 11 et 13 de la loi n° 77-2 du 3 janvier 1977 sur l'architecture et relatif aux conditions requises pour l'inscription au tableau régional d'architectes ;

● Concernant les premiers soins à donner aux victimes d'accidents électriques et arrêté du 20 janvier 1978 fixant les conditions relatives à ces premiers soins.

UN ARRÊTÉ

- Relatif aux modalités de l'examen pour la délivrance du permis de chasser.

PROBLEME N° 1978

| | | | | | | | | |
|------|---|---|---|---|---|---|---|---|
| 1 | 2 | 3 | 4 | 5 | 6 | 7 | 8 | 9 |
| I | | | | | | | | |
| II | | | | | | | | |
| III | | | | | | | | |
| IV | | | | | | | | |
| V | | | | | | | | |
| VI | | | | | | | | |
| VII | | | | | | | | |
| VIII | | | | | | | | |
| IX | | | | | | | | |
| X | | | | | | | | |
| XI | | | | | | | | |

HORIZONTALEMENT

I. Indispose le plus souvent celui qu'il frappe ; s'épouante en de lointains vergers. — II. Profite de l'expérience d'une maîtresse avertie ; Article. — III. Qu'on se garde bien de confondre avec tout ce qui brille. — IV. En Italie. — V. Occupation de choix ; Solide, au pôle. — VI. Dépassés ; Preuve qu'il est un prince. — VII. Symbole ; Coule dans une boîte. — VIII. Pour éteindre la soif ; Homme de robe. — IX. Punit. — X. Conjonction ; Prédilection ; Protège un geste dilégué. — XI. Tiré d'affaire ; Un peu moins pur lorsqu'on vient d'expirer.

VERTICALEMENT

1. Leurs rôles sont peu enviables ; On l'on peut cueillir la marguerite. — 2. Le temps par rapport à l'homme ; En Thessalie. — 3. Grecque ; Ne voyait pas la vie en prose. — 4. Jolie, un rôle dans une mythologie ; Département. — 5. Font leur poids ; Un qui a compté pour Troie. — 6. Tint compte ; Nombre. — 7. Changement de genre avers ; Temps. — 8. Disparus ; Déesse ; Marque de duplicité. — 9. Des mois, des semaines, des jours ; Prouver que l'on est dans la note.

Solution du problème n° 1978

Horizontalement

I. Soprano. — II. René. — LA. — III. Jeanne. — IV. Jolie. — Ob. — V. Tresses. — VI. Es. — Mame. — VII. Ra. — Emet. — VIII. Armol. — IX. Isoliers. — X. Ail. — XI. Adès ; Ho !

Verticalement

1. Sujet ; Raid. — 2. Erreurs. — 3. Prunes ; Moab. — 4. Rénes. — 5. Foie. — 6. Anés ; Iole. — 6. Nés ; Emerl. — 7. Sémara. — 8. Léo ; Messie. — 9. Pô ; Biel ; Ro.

GUY BROUTY.

POUR S'INFORMER DE L'ÉTAT DES ROUTES

Pour s'informer de l'état des routes, les automobilistes peuvent adresser aux centres régionaux d'information et de circulation routière et téléphoner aux numéros suivants :

| | |
|--------------------|---------------|
| Paris | 838-33-33 |
| Paris et sa région | 838-33-33 |
| Bordeaux | (56) 64-23-23 |
| Lille | (20) 52-22-81 |
| Lyon | (78) 54-33-33 |
| Nantes | (81) 47-70-28 |
| Metz | (87) 75-22-21 |
| Rennes | (98) 59-73-93 |

LE CONTRÔLE TECHNIQUE DES AUTOMOBILES SERAIT COUTEUX ET INEFFICACE

declare le ministre de l'équipement

Le contrôle technique généralisé des voitures particulières serait, selon le ministre de l'équipement et de l'aménagement du territoire, coûteux et peu efficace.

ANNONCES CLASSEES

| | | |
|----------------------|----------------|---------------------|
| OFFRES D'EMPLOI | La ligne 43,00 | La ligne T.C. 46,18 |
| DEMANDES D'EMPLOI | 10,00 | 11,44 |
| IMMOBILIER | 30,00 | 34,32 |
| AUTOMOBILES | 30,00 | 34,32 |
| AGENDA | 30,00 | 34,32 |
| PROP. COMM. CAPITAUX | 80,00 | 91,52 |

ANNONCES ENCADRÉES

| | | |
|-------------------|-------------------|------------|
| OFFRES D'EMPLOI | La m/m col. 24,00 | T.C. 27,45 |
| DEMANDES D'EMPLOI | 5,00 | 6,72 |
| IMMOBILIER | 20,00 | 22,88 |
| AUTOMOBILES | 20,00 | 22,88 |
| AGENDA | 20,00 | 22,88 |

L'immobilier

locations on meublées
Offre

50, AVENUE FOCH
MEUBLE GRAND LUXE
Loyer mensuel + charges
Sur AVENUE FOCH
Lyon 4, 4 p, 4, 8, 500 F.
Luxe, confort, chauffage central, parking pour 2 voitures, garage, 10 à 15 heures de libre service.
TEL. 387-38-38

AV. GEORGES V
Luxe immobile
part, 7 pièces, 9 heures
Plein soleil
110 m² par part.
3.400 F mensuel + charges
Épouse élevée justifiée
Particulier : 720-94-61

locations on meublées
Demande

Paris
Cherche pour CADRES
pavillons 4-5 pièces, 2-3 chambres.
A 2.000 F. max. 283-27-72.

Région parisienne
Cherche pour CADRES
pavillons 4-5 pièces, 2-3 chambres.
A 2.000 F. max. 283-27-72.

locations meublées
Demande

Paris
Cherche pour CADRES
pavillons 4-5 pièces, 2-3 chambres.
A 2.000 F. max. 283-27-72.

locations on meublées
Offre

Paris
Cherche pour CADRES
pavillons 4-5 pièces, 2-3 chambres.
A 2.000 F. max. 283-27-72.

Immobilier (information)

Vous cherchez un appartement?

nous savons où le trouver

Information Logement
525.25.25

Centre Étoile 49, avenue Kléber, 75116 Paris 525.25.25

Centre Nation 45, cours de Vincennes, 75020 Paris 371.11.74

Centre Maine 210, avenue du Maine, 75014 Paris 538.22.17

Un choix de 40.000 appartements et pavillons neufs à l'achat.

propriétés propriétés

MORNAS, 14 km Orançais (Vauxcelles), mas provençal. Constr. pierre 7/8 p. 1 800 m², terrain 2 ha, eau, piscine, garage, piscine, eau, électrifié 7/8 p. Prix 3 200 000 F. Ecrite Jean ANDRE, quartier Boislaizon, 4000 ORANÇAIS.

Paris
Part. vend immeuble bois-Droine de 1100 m² sur parc 3200 m², 6 bâtiments 2-3 ha. Prix : 300 000 F. Ecrite Jean ANDRE, quartier Boislaizon, 4000 ORANÇAIS.

Paris
A 110 km de PARIS. Bord forêt, maison bourgeoise, 4 pièces, 10 pièces, 2 b. Prix : 1,25 ha, beaux arbres curieux, pose, adjointe plusieurs ha de forêt, eau, bon confort. Prix : 4 000 000 F. Ecrite Jean ANDRE, quartier Boislaizon, 4000 ORANÇAIS.

PREZ REIMS
PROPRIÉTÉ 2,300 m² calme, nature, 4 p, 2 b, 2 wc, 2 gar, 800 000 F. Ecrite G. LUCAS, 42, rue Gambetta, 51100 REIMS.

Près L'ISLE-ADAM
propriété de classe, plain-pied 100 m² sur parc 3200 m², 6 bâtiments, eau, électrifié, 7/8 p. VAL 95 - Tél. : 564-03-64.

villas

MURET, 28 km Toulouse, vd 2 villas, part. ms. 200 m², 11) F.4, R. de C. 110 m² hab. + gar. 5/700 m² bois. Px 300 000 F. 2) S.1, 2 m², 100 m² hab. + gar. 5/700 m² bois. Px 300 000 F. S.2, 3 m², 100 m² hab. + gar. 5/700 m² bois. Px 300 000 F. MURET T. (63) 91-67-62.

GARCHES
VILLAS NEUVES
ISLE-DE-FRANCE
dans md de vend. 2 m², gar. 5/700 m² bois, 4 bns, 5 de lev. gar. jerd. 1000 m², 2 m², 100 m² hab. + gar. 5/700 m² bois. Px 300 000 F. GARCHES, 978-32-82.

ISLE-ADAM
région, village verdoy. gara, 2 comm. de centre pittoresc. Magnifique, vide, lot, gar. solon. Ajour en L. 4 b. chbres, bur., littoir, bain, chif. Cent. 0-040 100 m² gar. s. jo. 1 700 m² parc. batis. 550 000 F. Pr. 110 000 F. A. B. 25 r. Nationale, Beaumont-sur-Oise. 470-20-94 et 29-10

ORSAY 10^e gare splendide construction traditionnelle sous basset. P. de table 650 m² cuisine, plain s. d. 4 chbres adj. double. Prix 700 000 F. C.I.O. 928-79-68

ANNONCES CLASSEES
TELEPHONEES
296-15-01

ADMINISTRATION

CORRESPONDANCE

LES RÉMUNÉRATIONS DES FONCTIONNAIRES

Il y a prime et prime

L'étude du CERC sur les revenus des Français, qu'Alain Verhotes a analysée dans le Monde du 23 novembre 1977, mentionnait que les traitements des fonctionnaires avaient, au cours de ces dernières années, augmenté nettement moins vite que les autres salaires et que cette différence s'expliquait, en partie seulement, par le fait que les primes versées dans la fonction publique n'avaient pas été prises en compte. Cette constatation nous a valu les remarques suivantes de M. Claude Langer, de Fleury-la-Croix (Loire) :

Je ne cesse de dire, et d'autres avec moi, que la qualité de fonctionnaire nourrit de moins en moins bien son homme, puisque nos salaires stagnent et même régressent en pouvoir d'achat. Un point de plus pour la destruction

du mythe du « fonctionnaire budgétivore et bien payé » (...).

Je suis agent communal (chef de bureau des services financiers d'une ville en expansion de dix-huit mille habitants). Mon salaire actuel (traitement plus indemnité de résidence) s'établit à environ 4 000 francs par mois (net). J'ai la responsabilité de l'élaboration d'un budget annuel de 50 millions de francs, un service à diriger, des élus locaux à aider dans leurs choix financiers ; en un mot, une entreprise à faire tourner et à gérer (...) avec des journées de travail de douze heures, tout cela pour le salaire que j'indique au-dessus.

Mais si l'on croit votre collaborateur, de nombreuses primes doivent venir s'ajouter à mon salaire. Eh bien ! parlons-en. C'est vrai, j'ai honte de l'avouer, je touche une prime de 180,50 F par mois, qui s'ajoute à l'indemnité forfaitaire pour travaux supplémentaires. Par ce système, que je

dans le mois ou trente, l'indemnité est la même.

Si je continue à passer le nombre d'heures qu'il faut pour mon travail, que, malgré cet aspect, j'aime néanmoins, je ne le regrette pas, mais je voudrais une bonne fois pour toutes que l'on explique, Les fonctionnaires touchent-ils des primes ? Si oui, que cesse cette hypocrisie avec le personnel communal qui « bénéficie » de mêmes augmentations de salaires que les fonctionnaires d'Etat. En effet, le treizième mois nous est refusé sous prétexte que « le personnel communal ne peut bénéficier d'avantages supérieurs à ceux consentis aux agents de l'Etat ». C'est la réponse ministérielle type.

Ah, quelles sont ces primes ? On en connaît et alors, pourquoi les refusent au personnel communal ? Il est pourtant de notoriété publique que de nombreux fonctionnaires d'Etat (de catégorie A) amélorient de façon substantielle leurs salaires par des primes aussi diverses que réservées à une certaine « élite ». Enfin, puisque les facteurs, les pompiers, les éboueurs, les professions contre lesquelles je n'ai aucun ressentiment, éditent et vendent des calendriers, je ne vois qu'un moyen pour améliorer ma situation financière : éditer le calendrier des chefs de bureau de mairies !

D'autre part, un lecteur de Marseille nous avait signalé (le Monde du 30 décembre 1977) que, pour l'an dernier, la prime de rendement, dans les P.T.T., s'est élevée à 13 300 F pour un chef d'établissement et à 450 F pour un auxiliaire. A son tour, Mme D., inspectrice des impôts dans la région parisienne, nous indique : « La prime de rendement, au sein de la direction générale des impôts, peut aller jusqu'à 20 451 F pour un directeur départemental adjoint et descendre à 918 F pour un auxiliaire ». Notre correspondante s'interroge ensuite sur le montant de la prime qui a dû être versée aux supérieurs hiérarchiques du directeur départemental adjoint (directeurs des services fiscaux, etc.).

Enfin des retards de transmission nous amènent à ne faire droit qu'aujourd'hui à la juste remarque d'un lecteur de Paris (7^e). M. Wotman, qui s'est étonné de lire, dans un article consacré aux traitements des fonctionnaires (le Monde du 24 novembre 1977) : « Les dix mille sept cent quatre-vingt-trois fonctionnaires civils ont cent cinquante-cinq militaires situés au « sommet hors échelle » percevoient un traitement annuel de 184 210 F ». Les chiffres que nous avons mentionnés sont ceux de l'ensemble des fonctionnaires situés hors échelle indiciaire. Parmi eux, quelques-uns seulement — dont les rapports parlementaires que nous analysons n'indiquent pas le nombre — percevoient un traitement annuel de 184 210 F.

L'OBLIGATION DE RÉSERVE DANS LA FONCTION PUBLIQUE

< L'escalade de l'obscurantisme >

M. Santucci, fonctionnaire à Paris, membre du parti socialiste, nous écrit :

Le Monde a fait état des sanctions prises à l'encontre de M. Philippe de Reilhau par le gouvernement actuel, au seul motif d'avoir, d'après son ministre, M. Boulin, « pris une position politique dans un petit village où il est fort connu ». Certes, depuis des années, bien des fonctionnaires ont en à pâtir du courage dont ils avaient fait

preuve en exprimant leurs idées : encore ne leur reprochait-on que la teneur de leurs propos, il n'en est plus de même aujourd'hui.

C'est le fait même de professer des opinions qui est considéré par le régime actuel comme une atteinte au devoir de réserve. A ce propos, M. Boulin, dans sa réponse à la question d'un parlementaire, fait état d'une jurisprudence du Conseil d'Etat qu'il interprète à contresens, le devoir de réserve (synonyme du devoir

de discrétion d'après cette jurisprudence) ne pouvant s'appliquer qu'au champ d'activité du fonctionnaire. Par exemple, un postier peut manquer au devoir de réserve en révélant les destinataires du courrier qu'il écoule, mais sûrement pas en exprimant son point de vue sur l'économie française ou les problèmes internationaux.

Ainsi, tous ceux que leur qualité d'agent de l'Etat n'empêche pas de revendiquer le droit le plus sacré que la démocratie ait donné à l'homme, celui d'exprimer sa pensée, doivent désormais se rendre compte qu'un ultime pas a été franchi dans l'escalade de l'obscurantisme et que cela laisse présager de ce que serait leur situation si l'actuelle majorité devait l'emporter aux prochaines élections.

Certes, on ne rétrogradera que les fonctionnaires conservent encore le droit de briguer un mandat électoral. Mais il faut bien comprendre que le gouvernement actuel ne tolère une telle liberté que dans l'espoir de voir les fonctionnaires qui lui sont favorables peupler les assemblées représentatives.

Les libertés communales et la grève du 24 mai

M. Gilbert de Chambrun, ancien député progressiste, maire de Marvejols, nous écrit :

Je me permets d'appeler votre attention sur une petite affaire qui me semble affecter tant les libertés individuelles que les libertés communales.

A la suite de la journée nationale de grève du 24 mai 1977, je n'avais pas, comme maire de Marvejols, effectué de retenues sur les salaires des employés municipaux. Je n'avais d'ailleurs pas constaté d'absences chez ce personnel.

Le préfet de la Lozère, sans que la préfecture prenne, à aucun moment, contact avec la mairie à ce sujet, a prescrit une enquête administrative de la gendarmerie pour identifier les employés grévistes.

Entendu en premier, j'ai déclaré qu'une telle enquête ne paraissait pas compatible avec les libertés communales. Les employés municipaux ont néanmoins été interrogés l'un après l'autre.

Dans les fichiers manuels de la gendarmerie qui, selon une étude parue dans le Monde, seraient interconnectés, il restera donc, à propos de chacun d'eux, la mention qu'il a ou qu'il n'a pas fait grève.

En conclusion de cette enquête, dont il ne m'a pas communiqué les procès-verbaux, le préfet vient de décider que les salaires des employés qui ont reconnu avoir fait grève seraient retenus. Il invoque à l'appui de cette décision une circulaire de 1947 qu'il présente comme l'application de décrets de 1963 qui lui sont postérieurs.

Je ne doute pas que le préfet n'estime, en toute bonne foi, l'interpréter correctement les textes, dans l'exercice de ses pouvoirs de tutelle sur les municipalités.

Mais cette affaire, où la retenue des journées de grève est devenue accessoire, pose, à mon avis, deux questions de portée plus générale :

1) Est-il normal qu'une enquête de gendarmerie soit effectuée pour découvrir le nom d'employés, de citoyens, qui ont fait grève ?

Voiture sobre gros compte en banque pas nécessaire.

104 GL Peugeot 6 litres d'ordinaire*

| | |
|-------------------------------------|-------|
| Consommation à vitesses stabilisées | 104,2 |
| à 90 km/h | 6,1 |
| à 120 km/h | 8,5 |
| en ville | 8,7 |

Peugeot fait confiance à **Esso**

BMW **GAP** WAGRAM
Concessionnaire
25, RUE CARDINET, 75017 PARIS
267.31.00
LOCATION LONGUE DUREE
A PRIX COMPÉTITIFS
Essai des nouvelles berlines 728 - 733 - Châssis exceptionnel

Voiture sportive cherche partenaire pour grande évasion.

104 ZS Peugeot 1000 m départ arrêté en 36"

| | |
|-------------------------------------|-------|
| Consommation à vitesses stabilisées | 104,2 |
| à 90 km/h | 6,1 |
| à 120 km/h | 8,5 |
| en ville | 8,7 |

Peugeot fait confiance à **Esso**

Faites valider vos bulletins chez tous les dépositaires portant l'enseigne

Notices à votre disposition chez les dépositaires

PARIS SEATTLE LOS ANGELES
QUOTIDIEN DE COPENHAGUE
NON STOP SUR DC 10
SAS
742.06.14
PARIS 8 H 30 - COPENHAGUE 10 H 15
SEATTLE 13 H 10 - LOS ANGELES 16 H 35

Voiture robuste et fidèle recherche relations durables.

104 Peugeot gamme de 6 modèles.

| Modèle | GL | GL6 | SL | ZL | ZS | ZA |
|---|---------|---------|---------|---------|---------|---------|
| Prix de base en francs au 4/07/77 (hors options 1977) | 21100 F | 22650 F | 23700 F | 21350 F | 24400 F | 19160 F |

Peugeot fait confiance à **Esso**

PAN AM **NEW YORK** **tour du west**
Chaque samedi, du 21 janvier au 25 mars.
1 semaine avec hôtel
1999 F.
dans toutes les agences de voyages.

Voiture accueillante souhaite vie familiale harmonieuse.

104 Peugeot 3 ou 5 portes.

Peugeot fait confiance à **Esso**

كندا من الأوطان

ÉTRANGER

SELON UN RAPPORT DE LA CNUCED

multinationales ont « systématiquement décimé » l'industrie brésilienne de matériel électrique

De notre correspondant

Brésil. — L'industrie brésilienne d'équipement électrique a été « systématiquement décimée » dans les 70 par les sociétés multinationales. Indique un rapport publié récemment sous l'égide de la CNUCED (Commission des Nations unies pour le développement) par M. Kurt Rudolf Mirow, directeur d'une entreprise brésilienne d'équipement électrique. Selon ce rapport (dont les « vues ne seraient pas nécessairement celles du secrétariat de la CNUCED »), les sociétés multinationales regroupées en un seul bloc ont dominé le marché brésilien et ont détruit la production de matériel électrique qui était mise sur pied dans les années 60.

Mirow est livré, depuis des années, à de longues et « délicates » négociations avec les autorités brésiliennes sur les activités des entreprises étrangères dans le pays. Selon lui, les sociétés multinationales ont systématiquement décimé l'industrie brésilienne de matériel électrique. En 1967, on comptait vingt-trois membres. Les auteurs analysent ensuite la situation au Brésil, où les producteurs locaux ont été éliminés financièrement et obligés de céder leurs usines aux membres du cartel conduits à la faillite. Pour ce cartel, les sociétés multinationales (I.T.E.L., Brown Boveri, AEG, Siemens, General Electric, etc.) ont participé à la création en 1964 de l'Institut brésilien d'études sur le développement de l'exportation de matériel électrique.

L'Institut est en fait chargé d'appliquer sur le marché brésilien les « règles » de l'I.E.A. On lit dans le rapport que son objectif est la « promotion d'accords favorables aux producteurs locaux ». Des « clauses de combat » pour « vaincre les membres du cartel sont prévues. Les fabricants autochtones indépendants n'ont eu d'autre issue que de dépendre du cartel, notamment de la façon dont il agit.

En Grande-Bretagne

Communes demandent une dévaluation de 7,5 % de la « livre verte »

De notre correspondant

Grande-Bretagne. — Par 291 voix contre 217, les Communes ont voté en faveur d'une motion demandant au gouvernement de recommander une dévaluation de 7,5 % de la « livre verte ». Cette motion a été adoptée par la Chambre des communes à la suite d'un débat sur le thème de la dévaluation. Le ministre des Finances, James Callaghan, a déclaré que le gouvernement ne pouvait pas dévaluer la livre verte.

Henri Pierre. — L'issue du débat, M. Silkin, ministre de l'Agriculture, a déclaré qu'il acceptait la motion des Communes, « prise à l'issue du gouvernement », mais qu'il ne pouvait pas dévaluer la livre verte. Il a ajouté : « Le peuple se sentira à qui en incombe la responsabilité ». Le ministre pré-voit l'augmentation moyenne des prix alimentaires de 1 %, mais l'effet de la décision se fera surtout sur le prix de la viande, augmentera d'ici quelques semaines de 3 % et non de 2 %.

Le « Tokyo round » devrait aboutir avant la fin juillet

Genève. — Les représentants des quatre-vingt-dix-huit pays qui participent aux négociations multilatérales sur le commerce international se sont réunis lundi 23 janvier à Genève. La présence de M. Robert Strauss, ambassadeur-adjoint spécial du président des États-Unis, de M. Wilhelm Haferkamp, vice-président de la commission des Communautés européennes, chargé des relations extérieures, et de M. Nobuhiko Ushiba, ministre japonais chargé des affaires économiques extérieures, a donné un lustre tout spécial à cette réunion d'ouverture de la phase finale des négociations. La volonté d'aboutir à des résultats, marquée par les principaux pays industrialisés, n'a pas empêché les pays en voie de développement d'exprimer leur inquiétude.

De notre envoyée spéciale

Genève. — En moins d'une semaine, les délégations des principaux pays industrialisés ont déposé auprès du GATT leurs « offres » en réponse aux « demandes », exprimées depuis plusieurs mois par les différents pays aux négociations multilatérales sur le commerce international. Ainsi va pouvoir s'engager activement la « phase finale » des négociations entamées depuis 1973. Le délégué permanent américain auprès du GATT, M. Alonso Macdonald, prévoit notamment de participer, avec ses collaborateurs, dans les semaines qui viennent, à quelque six cents réunions.

Aux États-Unis
LA COUR SUPRÊME OUVRE UNE BRÈCHE DANS LE MONOPOLE D'A.T.T.
La Cour suprême des États-Unis a rendu un arrêt qui fera date dans l'histoire des télécommunications. En donnant raison à la « petite » société M.C.I. Télécommunications (63 millions de dollars de capital) contre l'American Telephone and Telegraph (38 milliards de dollars de chiffre d'affaire), la Cour suprême met fin au monopole de fait que l'A.T.T. exerçait depuis cinquante ans sur les télécommunications à longue distance aux États-Unis.

COLLOQUE A L'ASSOCIATION DE PRESSE FRANCE-JAPON
L'Association de presse France-Japon, qui réunit des journalistes japonais et français, organise un colloque sur le thème « Commerce extérieur et coopération économique japonaise », le 31 janvier, à partir de 14 h. 30, à l'hôtel Nikko (salon Dandot), 61, rue de Grenelle, 75015 Paris.

Bruxelles commence à appliquer des droits compensateurs sur les importations à bas prix
Bruxelles (Communautés européennes). — La Commission vient de déclencher la procédure d'application de droits anti-dumping compensateurs en ce qui concerne les importations de six produits sidérurgiques en provenance de sept pays tiers ayant livré dans la C.E.E. depuis le 1^{er} janvier 1978, à des prix inférieurs aux « prix de base » qui ont été fixés par Bruxelles : tôles galvanisées (Espagne, Pologne), tôles laminées à chaud (Bulgarie, Japon, Tchécoslovaquie), fonte laminée (Canada), tôles en acier laminé à froid (Tchécoslovaquie), bobines à laminage (Corée du Sud), fil à chaud (Israël) (Tchécoslovaquie). Elle a agi ainsi à la suite de plaintes présentées par la France et le Royaume-Uni. D'autre part, des enquêtes antidumping, sans application immédiate de droits compensateurs, ont été ouvertes par les services bruxellois en ce qui concerne les importations des mêmes six produits, mais en provenance d'autres fournisseurs.

L'EXCÉDENT DE LA BALANCE COMMERCIALE JAPONAISE A FINALEMENT ATTEINT 17,6 MILLIARDS DE DOLLARS EN 1977

Genève. — Avec un surplus de 2,68 milliards de dollars en décembre, l'excédent de la balance commerciale japonaise pour l'ensemble de l'année 1977 a finalement atteint 17,6 milliards de dollars sur la base d'importations et d'exportations à l'échelle des ventes japonaises pour l'ensemble de l'année 1977. Le gouvernement japonais a, en effet, l'habitude de publier dans un premier temps des chiffres douaniers incluant les frais de transport et d'assurance à l'importation mais pas à l'exportation, ce qui a pour résultat de minimiser les ventes japonaises par rapport aux achats.

JACQUELINE GRAPIN.

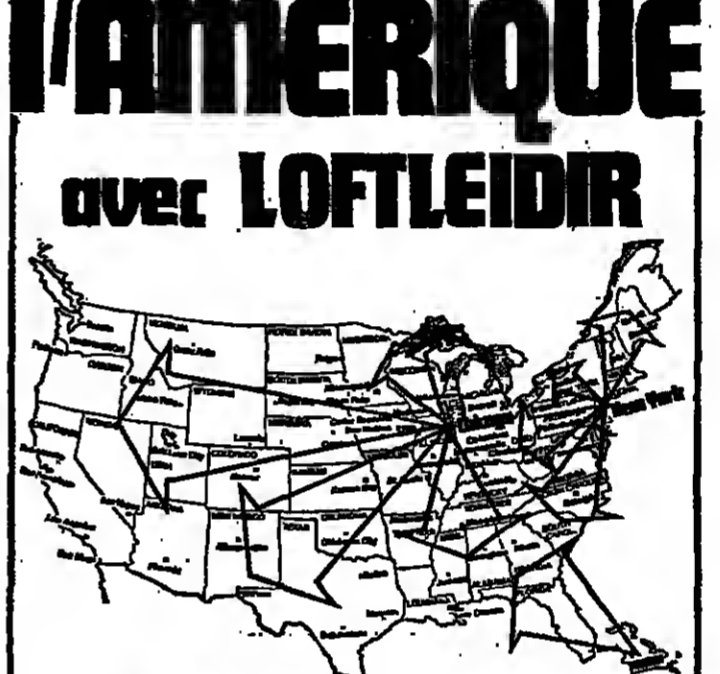

NEW YORK 1650 F*
CHICAGO 1745 F*

Echappez à la confusion tarifaire actuelle vers l'Amérique en choisissant LOFTLEIDIR qui reste l'une des solutions les plus économiques :

- New York aller-retour F. 1650
- Chicago aller-retour F. 1745

Ces tarifs excursions 14/45 jours, ouverts à tous, n'impliquent pas une date limite d'inscription et autorisent les changements de réservation.

N'oublions pas de mentionner, en plus de ces tarifs excursions, les conditions exceptionnelles proposées par LOFTLEIDIR pour les voyages de longue durée :

- aller-retour New York valable un an F. 2.150
- aller-retour Chicago valable un an F. 2.300

Grâce à ces tarifs transatlantiques, toute l'Amérique vous est offerte. Quelle que soit votre destination finale aux USA, décidez d'entrer, soit par New York, soit par Chicago et bénéficiez des tarifs intérieurs

LOFTLEIDIR ICELANDIC

32, rue du 4-Septembre 75002 Paris - tél. 073.75.42 - 742.52.28

32 bis, rue du MI Joffre 06000 Nice - tél. 88.73.41

Nom _____

Adresse _____

ou interrogez votre agent de voyages, il nous connaît bien !

LA FONCTION PUBLIQUE
Obscurantisme

tales mai

robuste et fidèle
recherche
ions durables

04 Peugeot
de 6 modèles

NEW YORK
du 21 janvier au 21
1999F

Voiture
souple et familiale
souhaite
le familial
harmonieuse

104 Peugeot
3 ou 5 portes

سكنا من الاموال

LES MARCHÉS FINANCIERS

PARIS 23 JANVIER

Fievre sur l'or

de des valeurs françaises

Le fait saillant mardi à l'ouverture, est la nouvelle et forte hausse des mines d'or sur le liston avec la montée continue du prix de l'or...

Le fait saillant mardi à l'ouverture, est la nouvelle et forte hausse des mines d'or sur le liston avec la montée continue du prix de l'or...

Le fait saillant mardi à l'ouverture, est la nouvelle et forte hausse des mines d'or sur le liston avec la montée continue du prix de l'or...

LONDRES

Le fait saillant mardi à l'ouverture, est la nouvelle et forte hausse des mines d'or sur le liston avec la montée continue du prix de l'or...

Table with columns: VALEURS, CLOTURE, COURSE. Lists various market indicators and their values.

INDICES QUOTIDIENS

Table with columns: INDICES QUOTIDIENS, VALEURS, CLOTURE, COURSE. Lists daily indices and their values.

NOUVELLES DES SOCIÉTÉS

Le fait saillant mardi à l'ouverture, est la nouvelle et forte hausse des mines d'or sur le liston avec la montée continue du prix de l'or...

NEW-YORK

Le fait saillant mardi à l'ouverture, est la nouvelle et forte hausse des mines d'or sur le liston avec la montée continue du prix de l'or...

Table with columns: VALEURS, COURSE, DERNIER COURS. Lists New York market values and their closing prices.

Taux du marché monétaire

Table with columns: Taux du marché monétaire, COURSE, DERNIER COURS. Lists monetary market rates.

COURS DU DOLLAR A TOKYO

Table with columns: COURS DU DOLLAR A TOKYO, COURSE, DERNIER COURS. Lists the dollar rate in Tokyo.

VALEURS

Main table of market values with columns: VALEURS, COURSE, DERNIER COURS. Lists various securities and their prices.

BOURSE DE PARIS - 23 JANVIER - COMPTANT

Table of Paris stock exchange data for January 23, 1978, including various stock prices and indices.

MARCHÉ A TERME

Table of forward market data, including interest rates and other financial instruments.

PRUNT 10 JANVIER 1978

Table of loan and interest data for January 10, 1978.

COTE DES CHANGES

Table of exchange rates for various currencies.

MARCHÉ LIBRE DE L'OR

Table of gold market prices and related data.

Advertisement for burgers with text: burgers, avis fin des...

Advertisement for 'banque française du commerce extérieur' with text: banque française du commerce extérieur.

Advertisement for 'PRUNT 10 JANVIER 1978' with text: PRUNT 10 JANVIER 1978, 10 millions de F.

Le Monde

UN JOUR DANS LE MONDE

2. 100ES
- LES GRILLES DU TEMPS : entretien avec Giovanni Agnelli (II).
3. ETRANGER
 - Les droits de l'homme en Europe orientale.
4. PROCHE-ORIENT
 - La suspension du dialogue israélo-égyptien.
5. DIPLOMATIE
6. AFRIQUE
 - MAURITANIE : le troisième congrès du parti (P.P.M.) se propose de « consolider les acquis » et de rationaliser l'économie.
6. AMÉRIQUES
- 7 à 11. POLITIQUE
 - La préparation des élections législatives.
 - 11. DÉFENSE
 - 14. JUSTICE
 - 14. RELIGION
 - Après la déclaration épiscopale contre la peine de mort.
 - 14. SPORTS
 - Le Rallye de Monte-Carlo.

M. Barre a terminé son voyage en Chine par une visite de la région de Changhaï

De nos envoyés spéciaux

Changhaï. — M. Barre a quitté Changhaï en fin d'après-midi (12 h 30, heure de Paris) ce mardi 24 janvier à destination de la capitale française qu'il regagnera mercredi matin.

Cette dernière journée a été consacrée à diverses visites sans lesquelles aucun voyage officiel en Chine ne saurait être complet. Le premier ministre s'est rendu à la commune populaire de Malou puis dans une importante usine de machines-outils. Entre-temps, une promenade « bateau » sur le Wang Poo jusqu'au Yang Tsé a permis à la délégation française de se faire une idée d'ensemble du grand port. Avant de prendre l'avion, M. Barre a admiré les très belles expositions — bronzes, céramiques et peintures traditionnelles — du musée d'art et d'histoire de la ville.

Lundi soir, le premier ministre avait été l'hôte à dîner de M. Peng Chung, membre du bureau politique et deuxième vice-président du comité révolutionnaire de la municipalité, et pratiquement à numéro un de Changhaï.

Tous les aspects de la gastronomie chinoise figurèrent au menu de ce banquet soigné. M. Peng Chung, qui avait dit l'intention des Changhaïens de transformer leur ville « en une base socialiste dotée d'une industrie, d'une science et d'une technique avancées », M. Barre a répondu : « J'ai le sentiment que nous venons de poser un nouveau jalou dans le renforcement des relations traditionnelles amicales de nos deux pays. »

La Fédération Cornec invite les candidats à faire connaître leur position sur l'école

Les candidats aux élections législatives reçoivent une lettre de la Fédération des conseils de parents d'élèves (F.C.P.E.) présidente par M. Jean Cornec, destinée à recueillir leur position sur l'école. Le document fait un bilan de la politique scolaire depuis 1959 qu'il qualifie de « politique d'abandon, de précipitation et de transfert des charges... ». Les propositions n'ont pas été tenues, affirme le texte. « Aussi, une politique scolaire maintenant les conceptions retenues et les orientations suivies depuis près de vingt ans... » rencontrera l'opposition résolue de la F.C.P.E. et des familles qu'elle regroupent.

La Fédération décline l'opportunité de l'école de la réussite pour tous qu'elle souhaite et présente un plan d'urgence : gratuite totale, réduction des effectifs des classes à vingt-cinq élèves, remplacement immédiat des maîtres empêchés, développement des mathématiques et des établissements techniques, reconnaissance de la formation professionnelle initiale et au travail pour tous les jeunes, création massive de postes budgétaires, en particulier pour l'éducation physique, artistique, manuelle, et pour la santé scolaire.

Au cours des prochaines semaines, les candidats seront invités à prendre publiquement position sur les revendications immédiates, sur la définition d'un « service public d'éducation, laïque, gratuit et démocratisé (...), ce qui entraîne l'abolition des lois Debré, Pompidou et Guéroux », sur la mise en œuvre d'une autre légis-

Une lettre de M. Haby aux parents délégués

Les dirigeants de la Fédération Cornec ont d'autre part revêtu le ministre de l'Éducation nationale des conseils d'établissements, collèges et lycées, et dans certains établissements de sixième M. René Haby considère que « nouveaux horaires (de sixième) sont très insuffisants pour moyennes des élèves compte tenu du travail personnel à la maison ou en bibliothèque qui doit ajouter (...). L'heure de soutien poursuit le ministre, consistant pour ces seuls élèves à diffuser un véritable cours particulier, stigmatisant sociale ne va échapper pas ». Enfin, M. Haby demande aux parents d'élèves d'apporter des propositions d'éléments supplémentaires d'information en vue de l'école, qu'il incombe, des élèves à soutenir

LE MONDE DES SCHEMES ET DES TENDANCES
Pages 15 et 16

- L'Alle supercritique : une élite pour des avions plus économiques.
- La recherche souffre-t-elle du « mal français » ? par Jean-Louis Rivall.
- Une « croisière » en profondeur : 2 700 mètres de profondeur.
- Pages 19 à 21
- Modes du temps.
- Un nouveau style pour seize millions de travailleurs, de Florence Breton.
- Robotisme, de Maurice Demer.
- Les collections, de Nathalie Mont-Sarran.
- La fin des machines infernales, de Jean Ajzema.

17. ACTUALITÉ MÉDICALE

18. ENQUÊTE

- CITES GÉANTES : Tokyo, les maux de la société industrielle.

22 à 25. CULTURE

- THEÂTRE : Gotcha, de Barry Keffe.

36 à 40. RÉGIONS - ÉCONOMIE

- LIBRES OPINIONS : « Andoce décentralisatrice et régionalisatrice ».
- Le « Tokyo round » devrait aboutir avant la fin juillet.

LIRE ÉGALEMENT

RADIO-TELEVISION (25)
Annonces classées (25 à 35)
Cartes (14) ; Informations pratiques (35) ; « Journal officiel » (35) ; Méétéorologie (35) ; Mots croisés (35) ; Bourse (41).

parlez ANGLAIS...
ALLEMAND ITALIEN ESPAGNOL ARABE RUSSÉ JAPONAIS.

LOGOS international
centre privé de formation
4, villa Ornano 75018
PARIS Tél. : 355.09.05
TOURS 80.93.21 NANTES 47.70.90
ORLÉANS 62.24.30 MUNICH 37.47.37

GERRUTI 1881

PRIX AVANT SAISON

- Costumes 1450 F
- Vestes 950 F
- Pantalons 390 F

27, RUE ROYALE - PARIS 8^e

LE CRÉDIT DE LA FRANCE AUX ÉTATS-UNIS NE SERAIT PAS AFFECTÉ PAR UNE VICTOIRE DE LA GAUCHE

Le crédit de la France aux États-Unis ne serait pas affecté par une victoire de la gauche, estime la firme américaine Standard and Poor's Corp. qui mesure régulièrement le degré de confiance dont bénéficient les emprunts étrangers en dollars.

Ceux émis par l'état français ont, avec sa garantie, le statut de prêt à être affectés du « maximum de sécurité » (triple A), dit fait qu'il relève cette firme, à tous les points de vue, la coalition de gauche ont publiquement déclaré qu'ils considéraient tous les engagements extérieurs.

EFFRÈTEMENT DU DOLLAR

Ambréé lundi 23 janvier, dans l'après-midi, l'effrètement du cours du dollar sur le marché des changes est poursuivi mardi 24 janvier, à Francfort, le dollar est revenu de 2,128 deutschemark à 2,199 deutschemark, tandis qu'il passait en dessous de 2 francs suisses (2,99 francs suisses) à Zurich et Bâle.

La publication journalière des résultats du commerce extérieur américain pour le mois de décembre 1977.

LOCAPIANO
374.41.82
Documentation gratuite sur demande

soldes DERNIERS JOURS NICOLL

la totalité du rayon de PARDESSUS soldée avec une remise de 30 %

et FIN DES SOLDÉS DANS TOUS LES AUTRES RAYONS

Rayon spécial pour hommes grands et hommes forts

NICOLL
La tradition anglaise au service de l'élégance masculine
29 RUE TRONCHET PARIS 8^e

Magasin ouvert sans interruption de 9 h 30 à 19 h. Le Lundi de 14 h à 19 h.

A LA MESSE DE LA PRESSE

« Nous sommes plus habiles à accuser qu'à prévenir, à punir qu'à guérir » affirme Mgr Etchegaray

Dans l'honnêteté qu'il a prononcée ce 24 janvier en l'église des Carmes, à Paris, au cours de la messe de la presse, Mgr Roger Etchegaray, archevêque de Marseille et président de la Conférence épiscopale de France, a dit notamment : « Comme l'homme, dirigé par l'égoïsme, s'échoue par la violence, à la peine à se rendre vulnérable à l'amour, au pardon de Dieu ! Nous avons pu le constater encore ces jours-ci, dans la publication de quelques « éléments de réflexion » sur la peine de mort... Question très complexe, qui passionne et divise, surtout dans un pays qui se veut chrétien... Mais les chrétiens, quelle que soit leur position de départ, ne sauraient demeurer à l'écart de ce chemin de réflexion chrétienne qui leur est proposé. Nous sommes mieux, plus habiles et plus prompts à accuser qu'à prévenir, à punir qu'à guérir. »

Conviant les journalistes à aider le public à voir juste, l'archevêque reconnaît que l'objectivité, à l'état pur, n'existerait pas mais qu'il convenait de ne pas faire de l'événement « une pièce à conviction ou un simple jeu de femme de pensée, mais un acte de plus large et plus intense communication entre des hommes dignes. »

L'homme de presse doit savoir résister au goût du jour et discerner l'essentiel de l'éphémère », l'utilité du futile.

Mgr Etchegaray regrette « la tendance à se replier sur l'hédonisme ou, pire, sur des problèmes mesquins, voire anachroniques ».

(Publicité)

Importante personnalité de la presse suisse

M. PIERRE BÉGUIN EST MORT

On apprend la mort, lundi 23 janvier, à Lansanne, de M. Pierre Béguin, président de l'Agence suisse de presse et de l'Agence télégraphique suisse et auteur de plusieurs ouvrages historiques. M. Béguin était âgé de soixante-quatre ans.

Né à La Chaux-de-Fonds le 19 novembre 1903, frère d'Albert Béguin, Pierre Béguin avait fait des études juridiques à Genève et à Vienne avant de se consacrer au journalisme. Rédacteur en chef de la Gazette de Lansanne en 1946, il en devint le directeur en 1959, poste qu'il occupa jusqu'en 1968 en signant de nombreux éditoriaux dont l'indépendance d'esprit et la hauteur de vue lui valurent une réputation internationale.

Président de l'Union romande des journaux de 1966 à 1970, il siégea jusqu'en 1975 au comité central de l'Association suisse des éditeurs de journaux. Entré au conseil d'administration de l'Agence télégraphique suisse en 1962, il en avait assumé la vice-présidence en 1968 et 1969, puis la présidence depuis 1970.

M. Pierre Béguin a notamment publié une histoire de la Suisse durant la seconde guerre mondiale, le Balcon sur l'Europe, et il a rédigé plusieurs compléments successifs à l'histoire de la Suisse de William Martin.

(Publicité)

1200 mach. à écrire en discount/Duriez

200 électriques portables

TOUTES les marques, les meilleures, les plus déposables, les moins chères : Olivetti, Olympia, Adler, Brother, Erika, Smith & Corona, etc. Simplex (250 F) ou non, toutes en robes plus ou moins de couleurs. Signes spéciaux. Duriez vend en discount et en direct sans représentant. Certaines machines sont surstockées d'autres supérieures à leur réputation. Duriez vous dit la vérité sur toutes et rendues jour si non satisfait. Quantités limitées. 132, bd Saint-Germain. Calculatrices électroniques, matériel de bureau et de classement. Catalogue gratuit.

me Douglas SOLDE

153 Bd St-Honoré PARIS
Tél. 256.19.71

LES JEUNES PARISIENS SERONT EN CONGÉ SUPPLÉMENTAIRE LES 25 FÉVRIER ET 13 M

Les élèves de Paris (1) (éco maternelles, élémentaires, primaires, lycées, établissements privés) sous contrat d'assurance pour les samedis 25 février et 13 mars prochains. Ces deux demi-journées de vacances supplémentaires c'est accordées par le directeur c services académiques de l'enseignement de Paris à la demande du maire de la capitale. Pour élèves parisiens, les vacances février commenceront donc vendredi 24 février au soir.

Depuis cette année, les instituteurs d'académie ont la possibilité d'accorder une journée supplémentaire de vacances au cours de l'année scolaire, afin de répondre des nécessités locales et sur demande motivée du maire. Ce mesure à remplacer les quatre jours de congé institués de la même façon en 1971.

Le doyen des médecins, docteur Pierre Creuze, est décédé lundi 23 janvier, à Châtellerau (Vienne), dans sa cent deuxième année.

(Né à Châtellerau en 1876, avait été chef de laboratoire à l'École de médecine de Paris, il fut l'aïeul-petit-fils du professeur Hilaire Gilbert, qui Napoléon avait envoyé en Espagne afin d'y inspecter le moulin méridien de Paris. Parmi ses amis figuraient Teilhard de Chardin et, à l'époque où il fut étudiant, Vladimir Guillemin, le fut Léonie. On lui doit notamment l'invention d'un antibiotique (Leopolin), qui permit d'arriver la poste aérienne. — (Corresp.)

Avec les MEILLEURS VŒUX et la garantie d'un maître tailleur

COSTUMES MESURES

à partir de 761 F
20 % sur PARDESSUS (cochemine 692 F au lieu de 865 F)
20 % sur IMPERS

Chemises - Echarpes - Pulls
Prix spéciaux sur les rayons Prêt-à-porter Homme
Boutique Femme

LEGRAND Tailleur
27, rue de la République, PARIS 10^e

LEURS QUATRE VÉRITÉS

d'Olivier Girard vient de paraître aux Éditions Stanké (Diffusion Hachette). Un livre humoristique impartial et mordant sur les mensonges politiques.

« L'auteur n'épargne rien ni personne. Ni à droite, ni à gauche, ni au centre. Ni M. Giscard d'Estaing, ni M. Chirac, ni M. Marchais, et encore moins M. Mitterrand... » (Le Monde)

« Un plaidoyer véhément, parfois injuste mais tonique, contre la tradition politique du mensonge... » (Jacques Juliard - Nouvel Observateur)

« Olivier Girard fait le compte des plus gros mensonges politiques proférés ces dernières années sur tous les bords de l'éventail. C'est édifiant. » (L.-A. Zbinden - Tribune de Genève)

O. Girard

TROIS ASPECTS

ENTRETIEN

Le entretien

SEUIL

DIX ANS PRAGUE

كندا من الأصا